EL DIARIO PALENTINO

Lunes, 18 de Junio de 1990 — EL DIA DE PALENCIA — Núm. 15.183. Precio 60 pesetas

Fundado en 1881

Felipe González, partidario de un talante negociador

Cree que no hay alternativa al gobierno socialista

Madrid, (EFE).–El presidente del Gobierno, Felipe González, se ha mostrado partidario, en una entrevista que publica hoy el diario "YA", de crear cierta dinámica de responsabilidad de Estado para lo que "el talante negociador tiene que ser labor de todos".

González, que descarta el término "pacto de Estado" porque "las palabras altisonantes tiene algunos riesgos", señala "hay algunos frentes de diálogo intentando conseguir el mayor grado de consenso posible en transformaciones que son de envergadura".

Sobre si piensa introducir modificaciones en su equipo ministerial, el presidente reconoce que tiene una cierta resistencia a cambiar el gobierno. "He sentido un cierto bochorno cuando un país, que tiene un Consejo de Ministros compuesto por 17 personas produce en un plazo de tres años cincuenta y sesenta ex ministros", agrega.

En relación a unas supuestas tensiones entre el vicepresidente y el equipo económico del Gobierno, González afirma que "en la poca "experiencia" política que llevo acumulada este es el gobierno más homogéneo y cohesionado que conozco".

Felipe González reconoce que expresar sentimientos personales puede tener unas consecuencias políticas no calculadas y dice que tiene la responsabilidad de mantener al vicepresidente en el equipo contra su voluntad "desde el comienzo del mandato o casi".

Reconoce que "he sentido a veces la tentación, que uno nunca convierte de tentación en decisión, de separar un poco más lo que es la vida familiar de lo que es el complejo de la Moncloa. Me gustaría vivir en una casa fuera de aquí. Quizá porque es más humano".

El presidente critica la "crisis de ciertos valores" y reconoce que se siente incómodo al comprobar que quien gana dinero fácil tiene una apariencia de triunfo social mayor que quien gana dinero con esfuerzo".

"Me resulta particularmente rechazable –agrega– la combinación de cargo público de responsabilidad y el afán de enriquecimiento al hilo de la responsabilidad pública".

González cree que en este momento no hay una alternativa al gobierno socialista de que si hay una crisis en un gobierno no hay una sustitución clara o razonable".

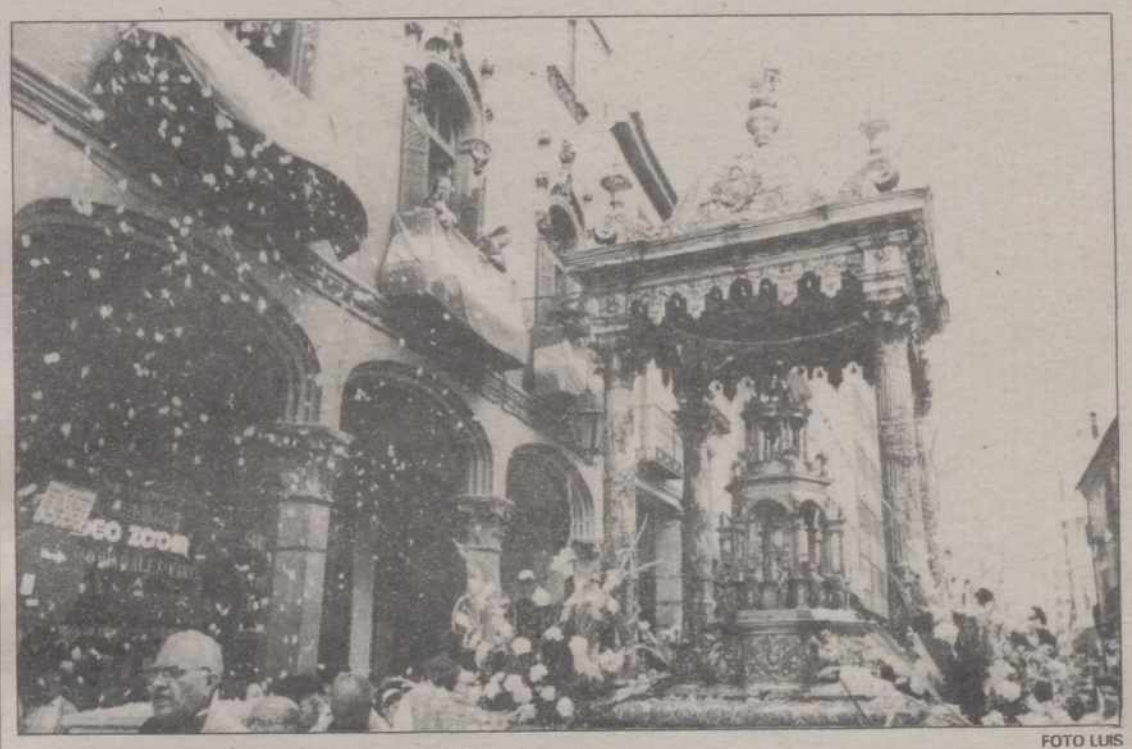

FOTO LUIS

CORPUS EN DOMINGO.-**Desfiló ayer la procesión del Corpus Christi en Palencia. Las flores cayeron al paso del Carro Triunfante y la religiosidad y el fervor fueron las notas dominantes, aunque faltó cierto orden y solemnidad en relación con años anteriores.**

(Página 5)

Explosión de un artefacto en Basauri

Destrozó el coche de un policía sin causar daños personales

Bilbao. (Efe).

El artefacto que destrozó el automóvil de un policía esta madrugada en la localidad vizcaína de Basauri, estaba compuesto por dos kilogramos de material explosivo.

La explosión se produjo esta madrugada, sobre las 5,45 horas, en un turismo "Renault-5", de color negro, propiedad de un miembro del Cuerpo Nacional de Policía destinado en Bilbao, que estaba estacionado en la calle Castilla.

Fuentes en la lucha contraterrorista consideran que la explosión se produjo en esos momentos por algún fallo en el mecanismo de ignición o al desprenderse el artefacto que estaba situado en los bajos de la parte delantera izquierda, bajo el asiento del conductor.

A consecuencia de la deflagración, el vehículo quedó totalmente destrozado y también sufrieron daños otra quincena de coches aparcados en las inmediaciones, así como los cristales de los edificios próximos.

En un domicilio particular, señalaron las fuentes del Gobierno Civil de Vizcaya, la sacudida provocó la caída de una lámpara que golpeó al dueño del piso pero sin producirle daños de importancia.

ITALIA-90

Tres goles de Michel devuelven la confianza

(Hoy ESPECIAL DEPORTES. Págs. 15 a 32)

Los autores del atentado de Valladolid pueden ser cuatro

Valladolid, (EFE).- Los autores del atentado que el viernes costó la vida en Valladolid al coronel Manuel López Muñoz pueden ser cuatro y nos dos, como se pensó inicialmente, dijo hoy el delegado del Gobierno en Castilla y León, Arsenio Lope Huerta.

El delegado del Gobierno aclaró que dos de ellos podrían haberse encargado de la realización directa del atentado, mientras que los otros dos habrían esperado a los anteriores en un automóvil para emprender la huida.

Según Lope Huerta, la policía considera que el atentado fue realizado por cuatro personas, posiblemente miembros del GRAPO, por los diversos testimonios recogidos de las personas que han prestado declaración.

El delegado del Gobierno afirmó que el Cuerpo Nacional de Policía y la Guardia Civil seguirán realizando controles de carreteras, aunque matizó que de ahora en adelante se practicarán de forma selectiva.

Asimismo, Lope Huerta señaló que la policía realiza un "peinado" muy exhaustivo de toda la capital vallisoletana y otras poblaciones cuyo nombre no concretó.

Lope Huerta, que considera que hay más razones objetivas para que la población esté más tranquila que inquieta, señaló que no es posible confirmar ni desmentir que los autores del asesinato estén en Valladolid porque, a su juicio, la discreción es una baza fundamental en las investigaciones policiales.

El delegado del Gobierno en Castilla y León señaló la importancia de la cooperación de los ciudadanos para el desarrollo de las investigaciones.

PALENCIA

Luis García Arribas, elegido Presidente de Caja España
(Página 6)

Alumnos de la Escuela Taller de la Catedral restauran los bancos de piedra del Paseo del Salón
(Página 6)

Sucesos: Dos trabajadores de Teléfonica, sufren quemaduras graves por una descarga eléctrica
Detenidos por hechos delictivos
(Página 7)

Exito de colecciones palentinas filatélicas
(Página 7)

M.C.D.2022

MARTES 19

Santoral: Ss. Romualdo, Diosdado obs.; Gervasio, Protasio, Andrés, Gaudencio, Culmacio, Urciano, Zósimo, Bruno, Bonifacio. Lamberto ms.; Nazario pb.; Juliana de Falconieri v. fdra.

Sale el sol a las 06,44 h. y se pone a las 21,48 h. La luna sale a las 04,07 h. y se pone a las 19,40. Luna nueva el 22 en Cáncer.

Refrán: "Año de seca, año de seda".

EFEMERIDES

1842 Los restos del Cid y de su esposa Jimena son trasladados desde el monasterio de San Pedro de Cardeña a la Casa Consistorial de Burgos.

1917 La Cámara de los Comunes británica reconoce el derecho al voto de las mujeres mayores de 30 años.

1921 La negativa a conceder una pensión a Ramón y Cajal suscita grandes discusiones.

1932 Navarra rechaza el Estauto vasco y aspira a tener uno propio, según su régimen foral.

1938 **Italia gana la Copa del** Mundo de Fútbol al vencer a **Hungría por 4-2, en París.**

1982 Publicación en el B.O.E. español de la Ley de incompatibilidades.

1989 La peseta entra a formar parte del Sistema Monetario Europeo, lo que estabilizará el cambio de la moneda española.

EL DIARIO PALENTINO
EL DIA DE PALENCIA

Palencia: Mayor, 67 – 34001. Apartado de correos, 17
Teléfono: Redacción, 744822. Anuncios y suscripciones, 740417
FAX, 743360 Depósito Legal: P-2-1958

Presidente editor: José Luis Alonso Almodóvar; **Gerente:** José Luis Alonso Cruz

Director: JOSE MARIA RUIZ DE GOPEGUI Y SANTOYO. **Redactor jefe:** Gonzalo Ortega Aragón
Jefe de talleres: Francisco del Campo

Ventanal

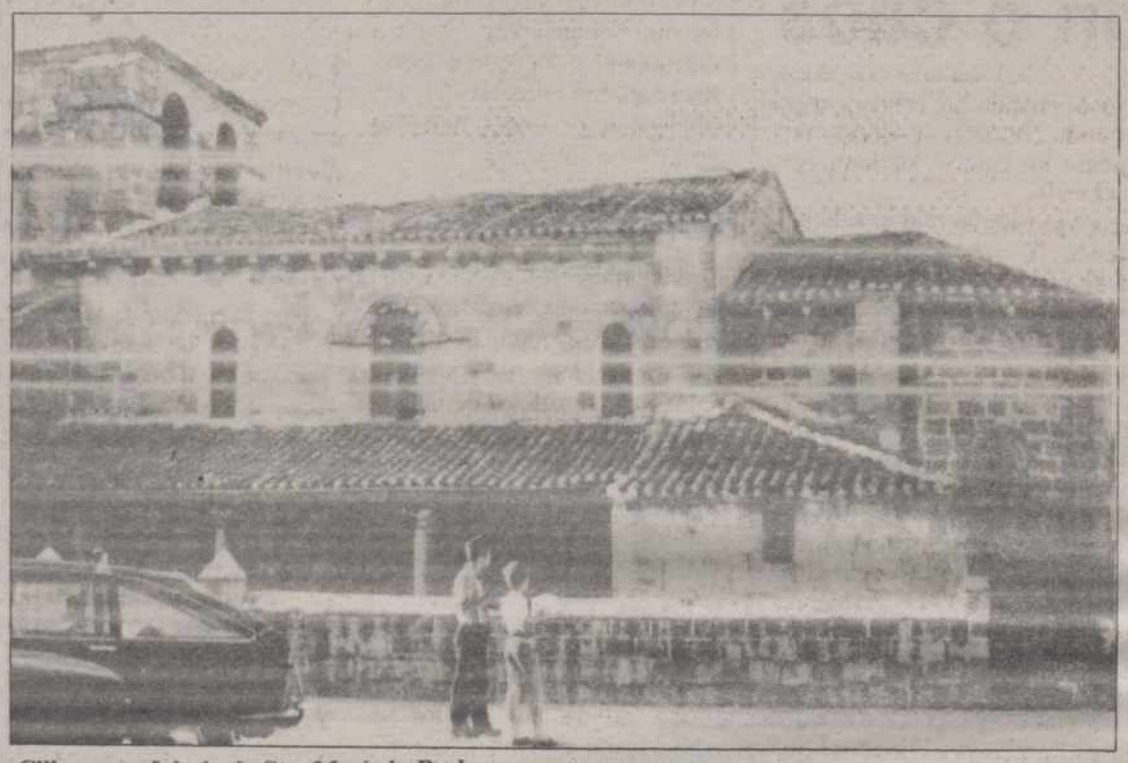

Cillamayor: Iglesia de Sta. María la Real.

Si desea publicar fotografías de su localidad en el "Ventanal", envíelas a El Diario Palentino. Redacción. C/ Mayor, 67 - 34001 Palencia. Indique el lugar y el autor. Formato [ ]

CARTELERA

REY DON SANCHO: *"Besos de vampiro"* (5,30-8,15-10,45)

CINE ORTEGA: *"El triunfo del espíritu"* (13) (5,30-8,15-10,45)

AVENIDA 1: *"Pesadilla en Elm Street 5"* (13) (5,30-8,15-10,45)

AVENIDA 2: *"El magnífico salvaje"* (T.) (5,30-8,15-10,45)

AVENIDA 3: *"Creadores de sombras"* (T.) (5,30-8,15-10,45)

AVENIDA 4: *"Los Cuasicops"* (13) (5,30-8,15-10,45)

SORTEOS

Lotería primitiva
Jueves, 14 de junio
15-22-25-26-44-45
C 17

Sábado, 16 de junio
12-18-23-25-33-35
C 15

BONOLOTO
Domingo, 17 de junio
14-17-25-26-32-39
C 19

Lunes, 18 de junio
14-16-26-30-35-44
C 19

C 34
Martes, 12 de junio
3-22-28-30-39-40
C 21

Miércoles, 13 de junio
1-4-7-15-33-40
C 46

FARMACIAS

Lunes, 18: Dña. M.ª Josefa Herrero Muñoz (Mayor, 26) y doña María Carmen Esperanza Aller García (Avda. Cardenal Cisneros, 29).

Martes, 19: D. Alberto José Torres Michelena (Avda. Calvo Sotelo, 1) y don Enrique Junco Calderón (Avda. Valladolid, 4).

Servicio Nocturno: Don José María Fernández Nieto (Mayor,40). Tfno. 742470. Diariamente desde las 10,30 de la noche.

TELEFONOS

Hospital General "Río Carrión"	72 29 00
Urgencias H."Río Carrión"	74 40 11
Hospital Provincial "San Telmo"	72 82 00
Casa de Socorro	72 24 81
Clínica Cruz Roja	72 41 00
Cruz Roja (urgencias)	72 22 22
Clínica "Virgen de la Salud"	74 77 00
Ambulancias	75 22 40
Policía (urgencias)	0 91
Policía Nacional	74 27 15
Protección Civil	0 06
Bomberos (Palencia capital: 080)	72 11 11
Subsector de Tráfico	72 06 88
Guardia Civil	0 62
Policía Municipal	74 76 77
Ayuntamiento	74 97 00
RENFE -información-	74 30 19
Autobuses RENFE	74 32 22
Taxis: Parada Federación	74 21 26
" " Pasaderas	74 08 10
" " San José	72 00 16
" " San Lázaro	72 20 76
" " Est. RENFE	74 39 19
Iberduero, averías	74 25 57

ACTOS Y CONVOCATORIAS

Exposición: Pilar Calvo expone sus tapices en el Banco de Comercio, a partir del día 18 de junio y hasta el día 22. El horario de visita será el de oficina, excepto el de la inauguración, que es hoy lunes, a las 7,30 de la tarde.

Universidad Popular: La UPP ha organizado tres actividades para mañana martes, la primera de la cuales dará comienzo a las 7 de la tarde. Será una tertulia sobre el monte "El Viejo". A las 8,30 habrá una exhibición de encaje de bolillos, y a las 11, cine al aire libre, con la proyección de la película "Los Tarantos"

Acceso a la Universidad: La Universidad de Valladolid comunica que el calendario de las pruebas de aptitud para el acceso a la misma, en la convocatoria de junio, se encuentra expuesto en los tablones de anuncios de todos los centros públicos y privados que imparten COU. Asimismo, en Palencia, también está expuesto en la Escuela Universitaria Politécnica Agraria.

Exposición: De las fotografías seleccionadas en el I Certamen provincial de fotografía. Estará en el Centro Cultural Provincial, y podrá ser visitada a partir de mañana, en horario de 10 a 13,30 horas, y de 16 a 20 horas. El sábado no abrirá por la tarde. Permanecerá hasta el día 28.

Baltanás. Conocer su patrimonio: Este es el título de la exposición que sobre esta localidad tendrá lugar en la sala de Cajasalamanca, del 18 al 24 de junio. Organizada por el Ayuntamiento baltanasiego, con la colaboración de varias entidades y asociaciones, así como de diversas personalidades de la provincia, esta exposición engloba una serie de documentos, piezas arqueológicas, tallas, pinturas, fotos, planos y transcripciones documentales en los que se refleja la historia y el patrimonio de Baltanás.

Piscinas: El Patronato Municipal de Deportes comunica que la piscina climatizada se cerrará el lunes día 25.

M.C.D.2022

O cinturón o caos

Para este mes de junio, justo cuando las cerezas, dijeron que estaría maduro el segundo cinturón de circunvalación de nuestra ciudad. Y llegados los calores sanjuaneros, o nos abren el vial o esto es el caos.

Por Palencia, como si fuese una cañada real de rebaños motorizados, pasa todo el mundo. Y como todo el mundo rueda en coche o en vehículo de alto tonelaje, he aquí que por las travesías ciudadanas ya no caben más y nuestros puentes y avenidas se han convertido en terribles pasos honrosos, donde no se rompen lanzas, pero se destrozan nervios, horarios, motores y tranquilidades.

Hasta hace unos años, las colas para entrar en Palencia por la carretera de León eran circunstanciales, casi a hora y fecha fija, cuando el tráfico se adensaba por concurrencias varias. Pero tiempo llevamos en que aquello más que un cuello de botella parece una jeringuilla; y la entrada de vehículos un goteo enfernmizo y febril. Ya te encuentras colas mortecinas a las nueve de la mañana, a las cuatro de la tarde, en invierno, en primavera y en verano de asustar.

Con las vacaciones a la vuelta de la esquina y los portugueses a la revuelta de cualquier curva, el asunto es para echarse a temblar. Algo que hace delirar a quien ya estuvo alguna vez en una cola de veinte kilómetros y Dios te ampare.

Muchas veces hemos dicho que regular el tráfico no es sólo decretar multas fortísimas y poner cazadores con rádar televisivo. Puede que esto asuste y llame a la prudencia, pero mucho más útil es ayudar al peregrino, con una presencia disuasoria y con un ordenamiento del tráfico donde hay singulares dificultades. Que a alguien que lo has tenido dos horas en una cola de sofoquina es muy difícil luego convencerlo de que no hay que pasar de noventa, aunque tenga toda la autovía para él.

Por todo ello, queremos el segundo cinturón ya. O este verano se nos quedan las entradas y las calles pequeñas de raíles, olorosas de contaminación y desesperantes a volante quieto. Puede ser un caos, que termine generando un odio conductor a nuestra ciudad. Que una cosa es que tengamos prudencia y otra que no tengamos donde ejercerla. Porque será bueno no correr mucho, pero no tan poco, que el que pasa por aquí puede que cálcule cuando llega, pero nunca sabrá cuánto tiempo le costará salir al otro lado. Y mira que si cuando sale le está esperando en el recodo un coche con pantalla y zas, que del setenta se pasó al ochenta y no tenga usted tanta prisa.

No, si prisa no tenemos, que la hemos perdido toda en el camino. A no ser que se abra el cinturón y podamos soñar con llegar a tiempo a alguna parte. Aunque sea a casa, que está ahí, a dos kilómetros en línea recta y a trescientos guiños de semáforo.

RETABLILLO

OTRA VEZ LAS COLUMNAS

No había sido fácil conseguir, entre todos, que los menos respetaran también las ya decrépitas columnas de la Calle Mayor, librándolas de carteles con todo tipo de propaganda, que camino llevaban de "prostituirlas" definitivamente. Mucho ha habido que hablar y escribir para conquistar para ellas el debido respeto; pero, en fin, las columnas parecían haberse librado de tal plaga.

Mas de pronto, el gozo en un pozo. En Cruz Roja no han tenido mejor ocurrencia que aprovechar unas cuantas columnas para pegar la propaganda de su próximo concierto de **El último de la fila**, para el que, dicho sea de paso, existe ya inmejorable ambiente. Nunca sospechamos que fuera precisamente tan asentada institución la primera que, rompiendo las normas establecidas en beneficio de todos, perpetrara ahora semejante abuso. Que sobre sus actuales estructuras soplen vientos democráticos y, por ende, libres, no otorga bula para ciertas cosas.

No ignoramos que la respuesta a la anterior crítica consistirá en asegurar que en cualquier "colectivo" puede destaparse alguien con menos sentido de la responsabilidad, sin que por ello el "pecado" haya de ser adjudicado a todos. De acuerdo. Pero, ¿qué han hecho los verdaderos responsables del buen tono de Cruz Roja, que, faltos de reflejos, no ordenaron inmediatamente la retirada de los carteles de las columnas, borrando así el mal efecto causado?

Mucho nos duele escribir lo que escrito queda, pero es que existen fundados motivos para temer que, si los carteles permanecen, otros piensen que la prohibición ha sido levantada y volvamos a situaciones, que creíamos superadas.

Precisamente por la clase e implantación social de la institución es necesario "rodar" más fino.

PAPELON

No explicaremos, por innecesario, lo que por estos páramos significa "papelón". Bueno, pues para "papelón" el que hacía el domingo la Guardia Civil de Tráfico en la carrera ciclista matinal.

Nos han visitado dos automovilistas, y damos fe de la veracidad de lo que cuentan, pues también nosotros nos vimos afectados, para quejarse. Con dirección a Palencia circulaban por la novísima carretera de Astudillo, cuando al poco de salir de la "villa de los paños" se toparon con la cola de la prueba ciclista. (Nosotros nos habíamos encontrado con la cabeza, camino de Astudillo, en el páramo; a indicación de los agentes estuvimos detenidos en el arcén un buen rato, hasta que pudimos reanudar la marcha. Llegamos a Astudillo, efectuamos la gestión objeto del viaje e iniciamos el regreso. Entonces fue cuando también nos incorporamos al "atasco" formado tras la moto, que protegía al "farolillo rojo". Para entonces, el cálculo era fácil, los primeros estarían ya en la meta hacía tiempo.

Y a paso lentísimo, rara vez el cuenta kilómetros pasaba los 25 a la hora, seguimos y seguimos, sin que al agente, a favor del amplio tramo de la reparada carretera y de la perfecta visibilidad, se le ocurriera dar paso a los automovilistas. El ciclista, feliz, sin pararse a pensar que Dios no le ha llamado precisamente a destacar en el deporte del pedal. Sonaban con rabia los claxons en señal de protesta y algunos, más impacientes, se lanzaron a adelantar, pero hubieron de reintegrarse al pelotón, porque el motorista impedía su avance.

Avistando ya Palencia, llegaron, jinetes en sus motos, otros dos agentes. Seguramente acudían a indagar qué ocurría con el "farolillo", pues el vencedor debía estar ya echando la siesta... Y entonces, sí, hicieron lo que es corriente, sensato y habitual: adoptaron las medidas precisas para sacar de allí a los automovilistas, "encendidos" e indignados. Demasiados impuestos, para que luego ocurran estas cosas.

Jamás habíamos visto nada semejante. Durante unos cuantos lustros hemos seguido pruebas ciclistas, de mucha mayor categoría y de más amplia participación y nunca, nunca, habíamos asistido a tanta imprevisión. Por eso decimos que fue todo un "papelón".

Esperemos que se reflexione y pues que las pruebas ciclistas han de seguir celebrándose, a ver si se evitan situaciones semejantes. Lo del domingo, carretera de Astudillo, impresentable.

P. M. B.

DON ELVIRO

Por MELLADO

M.C.D.2022

JOSE SOLIS:

El hombre y el político

José Ramón ALONSO
(Historiador-Periodista)

Hace cerca de cuarenta años, en 1951, el nombre de José Solís Ruiz saltó a los grandes medios de información, pues el que fue gobernador civil de Pontevedra acababa de ser nombrado delegado nacional de Sindicatos, y aunque bajo la autoridad del ministro Fernández Cuesta con despacho directo con Franco, ya que aquel sindicalismo que fue llamado vertical –y nadie supo bien lo que eso erà, aunque reuniese a trabajadores y empresarios– tenía entonces una enorme fuerza, por reunir a todos los elementos de la producción en sus filas. Lo cierto es que décadas antes habían sido suprimidos los sindicatos de clase, pero no las Cámaras de Comercio e Industria, y otras organizaciones empresariales. Aquella España era así, ya que todo se quedó a medio camino entre la realidad y lo deseable. Sea como fuere, el nuevo cargo de José Solís tenía una importancia extraordinaria.

Solís dio a los sindicatos un fuerte tono vital, y les comunicó su gran ímpetu, su esfuerzo, su trabajo... Casado, y con una docena de hijos, capitán provisional en la guerra de España, miembro del Cuerpo Jurídico Militar –una verdadera cantera política en la Era de Franco–, Solís pronto reune un Congreso de Trabajadores, por cierto muy conflictivo, pero a través de él consigue transitar desde el sindicalismo de ordeno y mando hacia otro penetrado por el diálogo, y donde pronto haría su aparición el "entrismo" de las Comisiones Obreras. Se ha dicho que Solís fue "la sonrisa del régimen", y esto es muy cierto pues era abierto, comunicativo y jovial, en una época en la cual los ministros solían ser ordenancistas, distantes y muy poco simpáticos. Solís era el hombre encargado del diálogo con el pueblo, de los grandes actos populares y de masas.

Creía casi ciegamente en el carisma de Franco, y era de una fidelidad a toda prueba al Jefe del Estado. Por eso la destitución de 1962, casi una patada –lo mismo que la recibida por Manuel Fraga–, en el acto de su cese le hizo derramar lágrimas. "Tengo 60.000 pesetas en mi cuenta corriente, dijo. Eso es cuanto he guardado".

Era verdad que no tenía nada, porque el sueldo de ministro era entonces muy bajo y doce hijos suponían mucho gasto. "No olvides hijo mío –le dijo Juan XXIII– que Dios ama los pucheros grandes". Con tantos hijos y varias criadas el puchero de la casa de Solís tenía que ser como el de una posada. Esposo fiel, buen cristiano, poco dado a los libros, interesado siempre por la prensa, sólo tuvo el fuerte fallo de su relación con los intelectuales.

– ¿Por qué yo, que soy abogado, no puedo ser también un intelectual?, preguntó un día al profesor Adolfo Muñoz Alonso, que le estimaba.

– Querido ministro –le contestó Adolfo– el hecho de que me lo preguntes me hace dudar de que lo seas.

Pero respetaba a los hombres de talento, a los que estimaba. Cuando en la crisis de 1957 es nombrado secretario y conserva los sindicatos, se convierte en el político con más responsabilidad en España, ya que sindicatos, gobernadores civiles, jefes provinciales y hasta alcaldes y jefes locales dependen de su mando. La constante pugna con Gobernación, es decir, con el general Camilo Alonso Vega, va haciendo que el Movimiento se vacíe por dentro y llegue a ser poco más que un vano fantasma, aunque esto se acentuará con Torcuato Fernández Miranda. El intento de una abierta ley sindical es torpedeado desde la vicepresidencia del Gobierno, y directamente por los amigos de López Rodó. Por esos años más tarde Sindicalismo y Movimiento serían órganos huecos, apariencia, nada. "Ya no sé si nosotros somos nosotros", diría el conde de Mayalde.

¿Era monárquico José Solís? Si lo era fue por exclusión de la república, pero sin especiales entusiasmos. Cuando en 1968 se reune en Tarragona otro Congreso Sindical, Don Alfonso de Borbón Dampierre es recibido allí con todos los honores, rodeado por el comité ejecutivo de los sindicatos, pero cuando pocos días después llega Don Juan Carlos –que aún no era el Príncipe de España– la tarea de recibirle se le encomienda a un simple Jefe de Servicio.

– Recíbele tú –le dice el ministro– que eres monárquico.

Claro, aquello no fue un éxito, el recibimiento fue frío y apagado. La clave del largo periplo de Solís, ministro doce años, delegado nacional dieciocho, radica en haberse sabido rodear de un equipo de gentes inteligentes, leales y eficaces, desde Dionisio Martín Sanz hasta Emilio Romero, sin olvidar a otros igualmente importantes. De hecho el hundimiento del régimen de Franco se inicia con la crisis de 1969 y el predicamento de Carrero Blanco. A partir de entonces, el vacío oficialismo substituye al entusiasmo.

Aunque volvió a ser ministro y nada menos que dos veces, la vida política de Solís estaba acabada, aunque en 1975 aún jugó, como personal amigo de Hassan II, un papel importante en la crisis del Sahara. Le llueven las contrariedades, y al episodio penal de alguno de sus hermanos y la muerte de su esposa se suma la pérdida de dos hijos, uno de ellos en accidente de tráfico. Sus últimos 15 años fueron amargos, pues la política era su vida y la marginación le dolía con toda el alma. Fue un gran español, aunque ahora se intente rebajar su figura. Creyó en el sindicalismo, pero no en el del siglo pasado.

Quiso a España, y la historia del franquismo le debe algunas de sus mejores páginas. Pasó después al olvido, como siempre sucede con quienes han ocupado las primeras páginas. Ahora ya es historia aquel José Solís que, sin disputa, fue la sonrisa del régimen de Franco.

Los nuevos ricos vienen del Este

Van Gogh y Picasso, dos pintores japoneses

Paul Brunswick

En los últimos tiempos, Japón está siendo visto por muchos como el villano de la película. Su necesidad de materias primas contribuye a los atentados contra la naturaleza, como en el caso de los bosques tropicales que son talados para proveer a los japoneses de maderas finas. Y por su exceso de dinero para invertir, están depredando el mundo de las artes.

Cada vez que algún señor pequeñito y con los ojos almendrados aparece en una subasta de obras de arte, los subastadores comienzan a frotarse las manos pensando en sus ganancias y los compradores de los museos de prestigio comienzan a rascarse la cabeza, pensando de dónde sacar el dinero para evitar que otra obra del patrimonio universal vaya a parar a manos de una compañía industrial u otra muy poco artística institución. Con sus toneladas de dinero, los japoneses están distorsionando los precios como cualquier nuevo rico y en menos de un año han batido dos records de cotizaciones de cuadros.

La ofensiva japonesa comenzó hace unos tres años, con la compra de "Los Girasoles", de Van Gogh, en alrededor de 40 millones de dólares. En la actualidad, la obra es un símbolo de prestigio para la compañía de seguros Yasuda y está colgada en su sede central de Tokio.

Hasta 1989, ese fue uno de los cuadros más caros subastados jamás en el mercado mundial, pero en noviembre del mismo año los japoneses superaron su propia marca, al adquirir el cuadro de Picasso, "Las Bodas de Pierrette", en más de 50 millones de dólares. Picasso y Pierrette pasaron a integrar el personal de la empresa de repuestos de automóviles Aska Internacional, que los alojó en las inmediaciones de su pista de pruebas.

Y el 15 de mayo pasado, Van Gogh emigró otra vez a Japón: su "Retrato del Dr. Gachet" fue comprado en casi 83 millones de dólares, por el dueño de una fábrica de papel de los suburbios de Tokio. A pesar de su precio astronómico, el retrato fue sólo una de las compras de Ryoei Saito, que en 1982 dejó la dirección de la compañía papelera de su hijo, para dedicarse a coleccionar pinturas. A los pocos días de la adquisición del Vau Gogh, Saito incorporó a su colección un Renoir, por 78 millones de dólares. Una verdadera ganga para el empresario japonés, que declaró que como siempre había querido un Renoir, estaba dispuesto a pagar hasta 100 millones por la obra "Au Moulin de la Galette".

Según muchos críticos de arte –tanto occidentales como japoneses– detrás de este interés por los grandes maestros no hay demasiados sentimientos artísticos. El gobierno japones no se caracteriza precisamente por estimular las artes mediante subvenciones, pero sí concede reducciones de los impuestos a las empresas que adquieren obras de arte y las exhiben en forma más o menos pública. Por ello, han brotado como hongos los pequeños museos y las galerías, establecidos como una dependencia más de las fábricas y compañías financieras.

Además, debido a que tener colgada en la oficina alguna obra maestra de la pintura universal es un símbolo de poder financiero, se ha desarrollado un sistema de "arrendamiento". Cualquier propietario de un cuadro famoso puede ofrecerlo en alquiler como si fuera una fotocopiadora o cualquier otra pieza para el equipamiento de las oficinas, y ganarse varios millones de dólares. "Es el Sol Naciente, que está calcinando al arte universal", dijo un crítico neoyorquino...

M.C.D.2022

El Santísimo Sacramento, expuesto en el «carro triunfante», recorrió las calles de la ciudad

Palencia celebró ayer domingo la festividad del Corpus

La piadosa conmemoración no estuvo a la altura de años anteriores

Redacción

Palencia celebró el domingo la festividad del Corpus Christi y la verdad es que en sus aspectos externos no rayó a la altura de lo tradicional. Otra cosa es su sentido religioso, profundo e inmutable, al pairo siempre de situaciones "coyunturales".

Mediana la mañana, el obispo, P. Castellanos, con el vicario general de la Diócesis y otros capitulares, ofició la solemne misa de pontifical, procediéndose seguidamente a la celebración de la procesión por las calles de la ciudad, con el Santísimo Sacramento expuesto en el popular "carro triunfante".

Lucía tibio el sol, que de vez en cuando se ocultaba entre las nubes, como si no quisiera asomarse al desorden en que degeneró la procesión a lo largo de buena parte del itinerario, con cortes e interrupciones, animados tan sólo por la bulliciosa presencia de los niños de la primera comunión. Tampoco en las aceras se registró la expectación habitual en esta celebración. Mucho importa a los organizadores reflexionar sobre lo acontecido, si quieren que en futuras ediciones la procesión del Corpus no resulte irrelevante y pueblerina.

Abrían el cortejo los gigantes y cabezudos, con la banda de cornetas y tambores de la Cofradía de Jesús Nazareno. Se integraban en él cofradías y asociaciones piadosas, con sus banderas y estandartes, representaciones parroquiales, los niños de primera comunión en diferentes tramos con sus catequistas, hasta el "carro triunfante", delante del cual bailaban los danzantes de Frómista. Flanqueaba el Santísimo Sacramento una nutrida representación de sacerdotes y religiosos y detrás marchaba el prelado, con el vicario, don Eugenio Frechoso, por delante de la representación civil, que, entre maceros, presidían el alcalde de la ciudad y el presidente de la Diputación, con otras autoridades civiles y militares, representaciones de las Corporaciones local y provincial, cerrando el cortejo la Banda Municipal de Música. Desde varios balcones, cada vez se colocan menos colgaduras, arrojaron flores al paso del Santísimo.

Que por exigencias oficiales la festividad del Corpus haya de pasar del jueves al domingo no constituye ninguna razón de peso como para que su celebración no alcance la solemnidad popular, que siempre tuvo.

La procesión por la Calle Mayor FOTO LUIS

Los niños con sus trajes de Primera Comunión FOTO LUIS

Danzantes de Frómista FOTO LUIS

Extraordinario concierto de los hermanos Angel y Eduardo García Sánchez en la Casa de Palencia en Valladolid

El pasado viernes y en los salones de la Casa de Palencia en Valladolid, ha tenido lugar un extraordinario concierto de acordeón.

Solamente se había anunciado al mayor de los hermanos Angel de 14 años, quien interpretó varias piezas de su repertorio. En el descanso, el hermano menor, Eduardo, de 9 años, que apenas puede sostener el instrumento, nos sorprendió con varias piezas, entre el regocijo de los asistentes. Tanto gustó este pequeño pero gran artista que finalizado el concierto de nuevo y a petición del público nos deleitó con otra serie de piezas musicales.

Igualmente Eduardo tuvo que intervenir de nuevo por los deseos constantes del público.

Al finalizar el concierto, Angel García Sánchez, recibió de manos del presidente Enrique Macho González un regalo como recuerdo de esta feliz intervención.

Los padres de estos artistas, Carlos y María Angeles, fueron felicitados por el numeroso público quienes han pedido repetir la intervención de estos dos artistas y que posiblemente se llevará a efecto en el próximo mes de octubre.

"EME-GE"

Todos los sábados PAGINAS ESPECIALES DE EL CAMPO

M.C.D.2022

Es un proyecto del Ayuntamiento

Alumnos de la Escuela-Taller restauran el banco de piedra y forja del Paseo del Salón

Alumnos y monitores de la Escuela-Taller de la Catedral están llevando a cabo las obras de restauración en el banco corrido de piedra y forja del Paseo Central del Salón. Se trata de un proyecto del Ayuntamiento, en el que éste corre con el presupuesto de materiales que asciende a medio millón de pesetas, mientras que la Escuela-Taller pone la mano de obra.

El estudio previo del estado del banco de piedra e hierro forjado se inició el pasado mes de marzo y a partir de él han venido trabajando dos talleres, el de cantería y el de forja. El primero ha restaurado ya todas las piedras que estaban rotas o deterioradas y las ha vuelto a colocar en su lugar. Actualmente los alumnos y el monitor de cantería se ocupan del abujardado de los asientos de piedra, técnica que consiste en quitar las impurezas que el tiempo ha ido produciendo en las piedras para luego rellenar los huecos y coqueras con una masa similar.

Por otra parte el taller de forja se ha ocupado de hacer los moldes de los dieciseis respaldos y de los tres reposabrazos de hierro que estaban rotos. Han enviado luego esos moldes a una fundición y están a la espera de recibir las piezas para colocarlas en sus lugares. Algunas ya han sido colocadas. Mientras tanto se ocupan de limpiar todos esos respaldos y reposabrazos, a lo largo del banco del Salón, quitando la pintura que tenían y aplicando una nueva. Doce personas, incluyendo a los dos monitores de cantería y forja, trabajan activa y permanentemente en esta restauración, que esperan terminar entre finales de junio y mediados de julio, según nos explicaba hoy mismo la directora de la Escuela-Taller.

Los alumnos atienden a la restauración completa del banco: piedra y forja FOTO LUIS

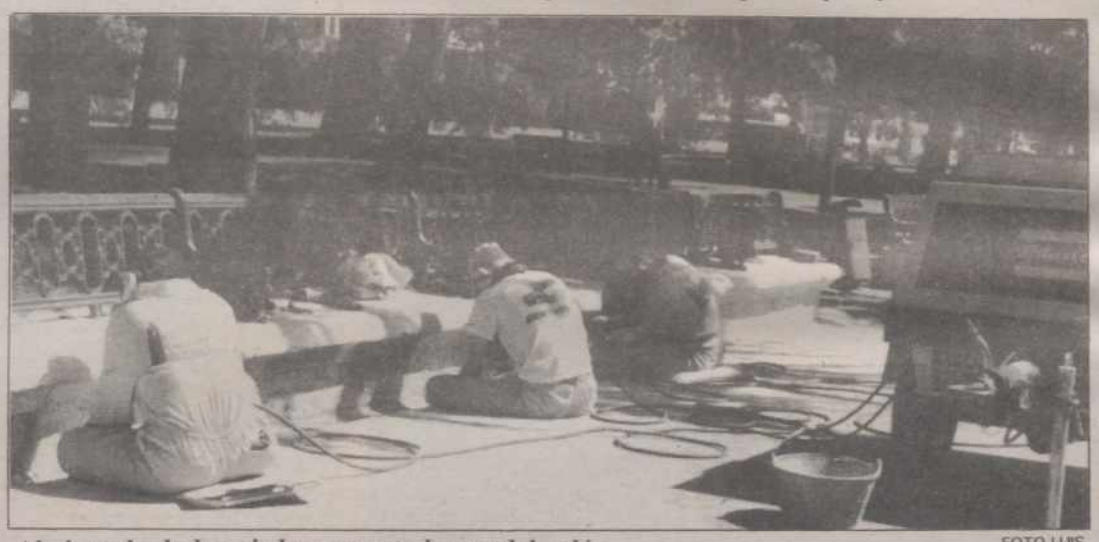

Abujarrado de las piedras en este banco del salón FOTO LUIS

Por unanimidad de todos los directores y presidentes de las cinco entidades fusionadas

El palentino LUIS GARCIA ARRIBAS elegido presidente del consejo de administración de CAJA ESPAÑA

Redacción (M.V.)

El palentino Luis García Arribas, que desde hace cinco años es presidente del consejo de administración de Caja Palencia, fue elegido el pasado sábado por la tarde para el mismo cargo, pero en Caja España, la nueva entidad financiera que definitivamente quedó constituida ese día en León, tras la firma de la correspondiente escritura pública y la celebración por la mañana de las respectivas asambleas generales extraordinarias de las cinco cajas fusionadas (Cajapalencia, Cajaleón, Popular y Provincial de Valladolid y Cajazamora), que ratificaron su integración en Caja España.

La elección del señor García Arribas como presidente del consejo de administración de la entidad financiera más fuerte de nuestra región fue a propuesta de todos los miembros de la denominada "Comisión de gestión de la fusión", formada por los cinco presidentes y los mismos directores generales de las cajas fusionadas. Este presidirá la institución durante el período transitorio de dos años -es posible que menos-, hasta que los órganos rectores de Caja España se adecuen a la nueva normativa aprobada por nuestra Comunidad Autónoma en esta materia, con la celebración de las correspondientes elecciones generales para acceder a estos puestos representativos.

El consejo de administración de Caja España, integrado por 38 miembros (16 procedentes de Cajaleón, 6 de cada una de las cajas de Zamora y Provincial de Valladolid y 5 de Palencia y la Popular vallisoletana), contará con los palentinos Próculo Andrés García Cuena, por el grupo de entidad de interés general; el propio Luis García Arribas y Daniel Marcos Pajares, por el grupo de impositores; Antonio Encina Losada -alcalde de Palencia- por el grupo de corporaciones y Mariano Moreno Alonso en representación de los empleados. Asimismo en la comisión de control Palencia estará representada por Antonio Herrezuelo García, por el grupo de impositores, el concejal socialista Julio Villarrubia Mediavilla, por el grupo de corporaciones y Antonio Rodríguez Enciso por el grupo de empleados. Además todos ellos formarán parte de la asamblea general de Caja España, en la que además se integran otros 24 palentinos más, 12 en representación de los impositores, 3 de corporaciones, otros tres por el grupo de entidades de interés general y los 6 restantes por el grupo de empleados.

Decir finalmente que el actual director general de Cajapalencia, Javier Ramírez Arceo, ha sido nombrado director general adjunto del Area Operativa tanto de Valladolid como de Palencia, con sede en la capital pucelana y tendrá bajo su responsabilidad la puesta a punto de las nuevas oficinas, adquisición de locales, obras e instalaciones de Caja España.

EL TIEMPO

Las provincias de la mitad norte de Castilla y León experimentarán un aumento de la nubosidad, mientras en las restantes predominarán los cielos despejados, informó el Centro Meteorológico del Duero.

La nubosidad será más abundante en las proximidades de los sistemas montañosos.

Los vientos serán flojos de dirección variable o estarán en calma durante la mañana, aunque por la tarde soplarán flojos del noroeste.

Las temperaturas serán algo más altas que las de ayer, con máximas entre los 20 y los 25 grados y mínimas, de madrugada, entre los 12 y los 8 grados.

Mañana los cielos estarán nubosos, se producirán precipitaciones que ocasionalmente serán de carácter tormentoso, los vientos serán flojos del noroeste y las temperaturas sufrirán un ligero descenso.

REGISTRO CIVIL

NACIMIENTOS

Lidia Gutiérrez Martínez, de Lorenzo y María de los Angeles.

Rosalía Gutiérrez Martínez, de Lorenzo y María de los Angeles.

Fernando García Urruzola, de Matías e Isabel.

Manuela María Martín Sertucha, de Miguel Angel y Yolanda.

Tatiana Llorente Elvira, de José María y Rosa María.

Samuel Fernández Barrientos, de Vicente y María Elena.

Cristina Melero Paredes, de Alfredo y Teresa.

Jénifer Jiménez Ramírez, de Roberto y Antonia.

Víctor Alcalde Curiel, de José Antonio y María Rosario.

Aarón Caro Villán, de José María Fortunato y Julia.

Eugenia Medina Sobrino, de Raúl y María Purificación.

Adrián Laso González, de Jaime y María Lourdes.

Marcelo Jiménez García, de Diego y María Yolanda.

Beatriz de Castro Diez, de José Luis y María del Carmen.

Laura Isabel Domínguez Vega, de Jesús Angel y Ana Isabel.

Daniela Riera Cepero, de Francisco y Carmen.

Yehosúa Alejos Marín, de Santiago y Rosa María.

MATRIMONIOS

Félix Pecharromán Pinto con Cristina Inés Vega Crespo.

Fernando Antonio González Castilla con M.ª Paloma Ramírez Bujarrabal.

DEFUNCIONES

Pilar Barcenilla de Juana, 77 años.

Antonio Diez Martínez, 90.

Eduardo Melero Camaleño, 45.

M.C.D.2022

SUCESOS LOCALES

DETENIDOS POR DIVERSOS HECHOS DELICTIVOS

Funcionarios del Cuerpo Nacional de Policía de la Comisaría de nuestra ciudad, como consecuencia de las investigaciones que vienen realizando habitualmente en la lucha contra el tráfico de drogas y otros hechos delictivos durante los últimos días han sido detenidas las siguientes personas:

Agustín Pascual Rojo, de 3o años y Margarita Martínez Iglesias, de 28, ambos vecinos de Palencia y supuestamente implicados en tráfico de drogas y sustracción de un radio-cassette. Les fueron intervenidas unas 70 dosis al parecer de heroina, otras 30 de hachis, una pequeña cantidad de polvo blanco presumiblemente para adulterar la heroina, dos radiocassettes y cierta cantidad de dinero en metálico.

Alfredo Fernández Jiménez, de 20 años, vecino de Palencia, supuestamente implicado en un delito de desacato.

También han sido intervenidos 33,7 kilogramos de plantas "Papaver Somniferum", utilizadas para obtener sustancias estupefacientes y que habían florecido en una finca del término municipal de nuestra ciudad.

Los detenidos, las diligencias instruidas y los efectos ocupados han sido puestos a disposición de la autoridad judicial competente.

LA ROBARON LA CADENA DE ORO DE UN TIRON

Una mujer denunció en Comisaría a un individuo que la arrebató de un tirón una cadena de oro valorada en 60.000 pesetas, cuando transitaba por la calle Santiago.

ROBO EN UN ESTABLECIMIENTO

Persona o personas desconocidas, tras forzar la cerradura de la puerta, penetraron en un establecimiento de la calle Juan de Balmaseda y se apoderaron de 9.000 pesetas en metálico.

SUCESOS EN LOS PUEBLOS

Dos trabajadores de Telefónica sufrieron quemaduras graves y un tercero leves al sufrir una descarga eléctrica

Segufredo Romeo Asensio, de 32 años, Felipe Barriga Pulido, de 28 y Jesús Martínez García, de 33, los tres empleados de la Compañía Telefónica Nacional de España (CTNE), sufrieron quemaduras graves los dos primeros y leves el tercero, al sufrir una descarga eléctrica de una línea de alta tensión cuando se encontraban trabajando en Tariego de Cerrato. Los hechos tuvieron lugar sobre las 13 horas del pasado sábado, en el pago conocido con el nombre de "La Horca", cuando los tres operarios se encontraban instalando una línea de teléfonos y al tensar el cable otra línea, en este caso eléctrica y de alta tensión, procedente de la subestación de Soto de Cerrato, que cruzaba a la anterior, cayó sobre ella provocando la mencionada descarga eléctrica.

Segufredo Romeo, de Palencia, sufrió quemaduras en la mano derecha y en el pie izquierdo, Felipe Barriga, de Venta de Baños, quemaduras en todo el cuerpo y Jesús Martínez, de Villanueva de Arriba, quemaduras leves en el pie derecho. Los dos primeros tras ser atendidos en el Hospital Río Carrión fueron trasladados, respectivamente, a la sección de quemados del Hospital de "La Paz", en Madrid y al Clínico de Valladolid. El tercero fue dado de alta.

MOTORISTA HERIDO GRAVE EN MARCILLA

José-Alberto Camazón Lobo, de 27 años, resultó herido de gravedad al salirse de la calzada la motocicleta que conducía y chocar contra una valla metálica. El accidente tuvo lugar en el kilómetro 49,400 de la carretera Palencia-Santander, en término municipal de Marcilla de Campos.

UN COCHE ATROPELLO A DOS PERSONAS EN UNA PRUEBA DEPORTIVA EN GUARDO

Francisco Rey Menéndez, de 37 años, vecino de Oviedo y su hija Montserrat Rey Vélez, de 14, sufrieron varios traumatismos al ser arrollados por uno de los vehículos participantes en una prueba automovilística de fórmula E que se celebraba en Guardo, tras salirse del circuito establecido. Los heridos fueron trasladados al Hospital General "Río Carrión".

ROBO EN UN GIMNASIO EN GUARDO

Personas desconocidas penetraron en un gimnasio de Guardo, tras forzar una ventana y robaron numerosas prendas y efectos deportivos, por importe de unas 350.000 pesetas.

Filatelia

Importantes premios de las colecciones palentinas en las últimas exposiciones

En la recientemente clausurada Exposición Nacional, ESFILNA 90, celebrada en Zaragoza, las colecciones palentinas han obtenido los siguientes galardones:

La colección "Historia Postal de Palencia, Siglo XIX", de D. Nicolás de Lomas Asensio, ha obtenido Gran Medalla de Plata.

La colección "Palencia, historia del Correo", de D. Luis M. Cuadrado Fernández, ha obtenido Medalla de Plata.

También se ha celebrado en Povoa de Varzim (Portugal) la IVª edición de la serie de exposiciones de "La Cuenca del Duero", que se iniciaron precisamente en Palencia, en 1985, y que se han ido sucediendo en Castilla y León y Portugal de forma alternativa.

En esta IVª edición han participado dos colecciones de la Sociedad Filatélica Palentina, con los siguientes resultados:

"Moviemiento y Pedagogía Scout", de Esteban Pérez Rubio, ha obtenido Medalla e Vermeil, y "Radio y Televisión", de J. Luis García Molaguero ha obtenido Medalla de Plata.

Al margen de la participación palentina en estas exposiciones debemos recordar que también las colecciones de dos jóvenes palentinos: Fernando Gutiérrez Baños, y Alfredo Huerta Pereira, con "Historia Postal de Palencia", y "El Automóvil", se han enviado a la Düsseldorf 90, Exposición Mundial de Filatelia Juvenil, que tiene lugar entre los días 20 y 24 de junio, en la capital alemana, para competir en esta Exposición representando a España.

Estas buenas calificaciones de las colecciones palentinas, unido a la ya inminente FILATEM 90, IIIª Exposición Nacional de Filatelia Temática, que comenzará el día 22 de junio en nuestra ciudad, hace que Palencia polarice la atención del mundillo filatélico español.

RODERGAS BARRERA & ASOCIATS

LO QUE NOS HACE DIFERENTES

VISION CORRECTA DESDE 20 CMS. HASTA 20 KMS.

Con las nuevas lentes MULTIGOP-P de graduación progresiva.

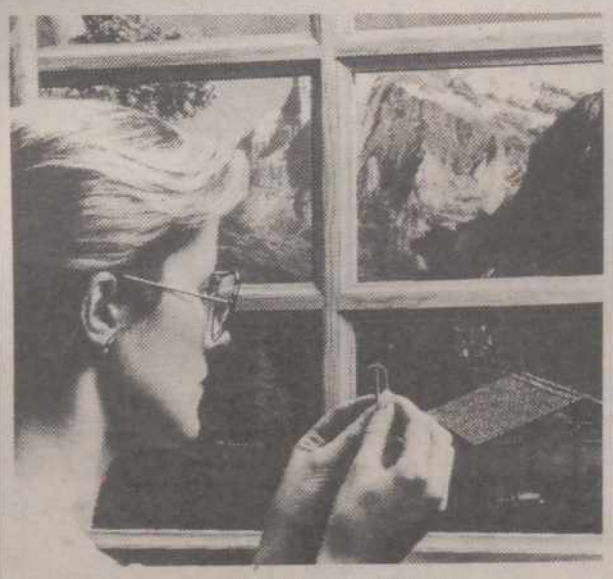

LO MAS IMPORTANTE DE LA GRADUACION PROGRESIVA ES EL TRATAMIENTO OPTICO DE CADA LENTE Y SU ADAPTACION INDIVIDUAL A CADA USUARIO. MULTIGOP-P OFRECE ESTA GARANTIA.

Enhebrar una aguja o mirar un horizonte lejano, y todas las distancias intermedias, son visiones que no eran posibles con unas solas gafas, cuando se trataba de corregir la vista cansada (presbicia).

Hoy la graduación progresiva permite conseguir unas lentes con una fidelidad visual desde cerca hasta lejos, mucho más perfectas y cómodas que las clásicas bifocales.

GENERAL OPTICA ha desarrollado especialmente la graduación progresiva, con una técnica de adaptación de sus cristales MULTIGOP-P, que permite una corrección más completa de la deficiencia visual y una rápida y confortable asimilación de este tipo de lentes.

Mejorar la técnica existente y hacerla más útil a cada persona que la precisa, esto es...

lo que nos hace diferentes.

65 OPTICAS

Mayor, 70 Tel. 74 16 11
(JUNTO A LOS CUATRO CANTONES)
PALENCIA

GENERAL® OPTICA

M.C.D.2022

Si se cumple el Plan de Saneamiento Integral de la Región

Una treintena de localidades palentinas contarán con depuradoras de aguas residuales

El Plan de Saneamiento Integral de la Región, impulsado desde la Consejería de Medio Ambiente y Ordenación del Territorio, conllevaría la instalación de depuradoras de aguas residuales en veintiséis localidades palentinas, si se cumplen los objetivos fijados en el mismo.

Entre estos objetivos, presentados por el titular de la citada consejería, José Luis Sagredo, ante la Comisión de Medio Ambiente, el prioritario es el de la recuperación de los ríos de Castilla y León, así como aplicar a todos los vertidos un tipo de tratamiento que mantenga el equilibrio ecológico.

Otros objetivos concretos de este plan son:

– Asegurar, respecto a los usos para potabilización, la calidad denominada A1 en todas las cabeceras de los ríos,y la A2, como mínimo, en el resto de la red principal.

– Asegurar los caudales mínimos de estiaje en la totalidad de la red.

– Eliminar el impacto visual que los vertidos producen en todos los aroyos aunque no incidad en la calidad de la red general.

– Extensión del área de salmónidos y ciprínidos a la práctica totalidad de su hábitat originario.

– Posibilidad de baño o uso recreativo en todoel ámbio de la red fluvial.

Estos objetivos concretos señalan los distintos programas prioritarios que deben desarrollarse de acuerdo con lo que el Plan denomina VRA (Valor Rentabilidad Ambiental), o lo que es igual, la ordenación de las cuencas fluviales en función de la carga de contaminación corregida por peseta invertida.

En el total de la comunidad el número de depuradoras de aguas residuales previstas es de cuatrocientas, con un coste de inversión total de 50.000 millones de pesetas.

En Palencia, se ubicarían en las localidades de Carrión de los Condes, Guardo, Palencia, Pedrosa de la Vega, La Serna, Velilla del río Carrión, Villamuriel de Cerrato, Aguilar de Campoo, Barruelo de Santullán, Cervera de Pisuerga, Osorno la Mayor, Pomar de Valdivia, Torquemada, Dueñas, Loma de Ucieza, Paredes de Nava, Saldaña, Triollo, Villaluenga de la Vega, Villaumbrales, Alar del Rey, Brañosera, Herrera de Pisuerga, La Pernía, Santibáñez de la Peña y Venta de Baños.

CARTAS AL DIRECTOR

Conservaciones

Muy Sr. mío:

En la calle Mayor, en el número 71, se empezó a derribar una cochambre de casa, un desastre con maderas carcomidas en el interior de la misma fachada.

Personados los servicios técnicos del Ayuntaminto ordenaron parar el derribo de dicha casa, alegando que hay que conservar las fachadas. Pues dónde se ha visto semejante atropello contra el urbanismo por la conservación de las fachadas y otras muchas que están en la misma situación.

Los servicios técnicos no tienen mera idea referente a la conservación de edificios antiguos, conservando el entorno, pues yo no estoy de acuerdo ni muchos palentinos por dicho proceder.

José Garrán
D.N.I.40.197.533

¡¡ACABA DE APARECER...!!

EL TOMO XXVIII DE LA GRAN ENCICLOPEDIA DEL MUNDO.

Su precio es de 7.367 Pts. I.V.A. incluido

Adquiéralo en:

Librería DIARIO-DIA

C./ Mayor, núm. 67

Teléfono 74 04 17

A la provincia enviamos contra reembolso.

SEÑORITAS LIMPIEZA
precisa
RESIDENCIA 3ª EDAD
LA MARESMA
Contrato S/S, sueldo, habitación y manutención.
Informan **93-7692911.**
CALELLA-Barcelona

SE BUSCA
SEÑORA
entre 40 y 50 años, sin cargas familiares y buenos informes, para servicio doméstico interna.

Interesadas llamar al teléfono de Valencia (96) 3526485.

F.I.R.
CURSO INTENSIVO
(Julio-Agosto-Septiembre)
COMIENZO: 2 de julio de 1990
–Plazas limitadas–
M.I.R. - Q.I.R. - B.I.R.
TEMARIOS-TEST-EXAMENES
Envíos a provincias
CASH FLOW c./ Goya, 39-3º Tel. 91-4319532 28001 - Madrid

GUIA MEDICA

Dr. ANTONIO RIAZA LOPEZ
CIRUGIA ORTOPEDICA Y TRAUMATOLOGIA
REHABILITACION
C/ Valentín Calderón, núm. 8, 3.º D - Tfno. 74 74 17
Consulta: de 4,30 a 7,30-Llamadas sólo tardes

PSIQUIATRIA - PSICOTERAPIA
Dtr. ORTEGA
Bigar Centro. Portal 1, 3º A
Teléfono 74 31 12

DR. MANUEL IBAÑEZ JIMENEZ
GINECOLOGIA Y PARTOS
Consulta previa cita
Valentín Calderón, 17—Tfnos. 724347-744066

CLINICA DENTAL
DRA. MARIA LUISA ALVAREZ
DR. JUAN JOSE HERRANZ
Plaza San Lázaro, 2, 1.º Izqda.—Tfno. 74 03 03

HERNIADOS
Cualquier trabajo, movimiento o posición podrán efectuar cómodamente usando el moderno aparato **HERNIUS AUTOMATICO**, preciso, minúsculo, lavable y sin tirantes que se lleva sin notarse.
Garantizados hasta 5 años: Bajo prescripción facultativa. V.C.C.-8
Visita Palencia: Día 29 de junio de 10 a 12, en el consultorio del Dr. Fernández Caminero, Plaza Isabel la Católica, 2-3º dcha. Visitas gratuitas.
GABINETE ORTOPEDICO HERNIUS
Rambla Cataluña, 34 BARCELONA. Montera, 32 MADRID

EXCLUSIVAS ANDEX ESPAÑA, S.L.
IMPORTANTE EMPRESA DE AMBITO NACIONAL, precisa
VENDEDOR
PARA VALLADOLID-PALENCIA

OFRECEMOS:
– Cartera de clientes.
– Altas comisiones, todo ello mediante Contrato Mercantil.

EXIGIMOS:
– Edad de 25 a 40 años.
– Máxima seriedad, vehículo propio y dispuesto a viajar cuando sea necesario.

Interesados escribir enviando curriculum vitae y fotografía reciente a:
EXCLUSIVAS ANDEX ESPAÑA, S.L.
Plaza Jacinto Benavente, 7-2º 1ª–08950 ESPLUGAS DE LLOBREGAT (Barcelona). Teléfono (93) 372 88 11.

M.C.D.2022

En Mayor Centro

POLEN, cosmética natural

Productos a base de extractos vegetales al servicio de una piel sana y bella

Cuando cada día nos concienciamos más sobre la necesidad de conservar el medio ambiente, de retornar a lo natural es satisfactorio ver como hay personas o empresas que llevan ese empeño hacia aspectos que no podíamos imaginar, como la cosmética. Concepción Gutiérrez, es la propietaria de POLEN, una tienda en Mayor Centro dedicada a la cosmética natural.

Dos años lleva instalada y no se queja de la acogida dispensada por los palentinos, todo lo contrario: "Esto es una lucha diaria porque hay mucha competencia pero yo estoy muy contenta". Concepción había hecho estética y le apetecía enfrentarse con el reto de dar a conocer la cosmética natural: "Los productos que yo tengo en la tienda están todos hechos a base de productos vegetales, desde germen de trigo y hierbas a distintas clases, sin conservantes ni colorantes. Esta cosmética actúa directamente sobre la piel, es suave y lo que hace es mantenerla, embellecerla, pero no milagros. Además para personas con problemas de alergias no se corre ningún riesgo en casi el cien por cien de los casos".

De entre los muchos potingues en frascos y tarros de distintos formatos hay uno que es la estrella: "Radhe Shyam". "«Radhe Shyam» lleva extractos de Henna que sirve para escapar de los tintes químicos que tanto estropean el cabello. Con la Henna se consigue dar reflejo al pelo con distintos matices a la vez que cuida y da fortaleza al cabello".

En cuanto a los problemas con los que se presentan en su tienda los palentinos, Concepción los resume en dos: "Las pieles secas y el acné son las dos consultas más usuales que damos respuesta adecuada en POLEN con cosmética natural. Para las dos cosas hay solución siempre que se sea constante".

Según Concepción los precios no son una barrera importante a la hora de buscar soluciones: "Nuestros productos son bastante más asequibles que los de la comética convencional y famosa".

Después de contarnos que los hombres todavía se acercan poco por la tienda -"y deberían hacerlo"-, Concepción nos enseña otros productos de su catálogo: "Tenemos bronceadores, jabones hechos artesanalmente a base de componentes vegetales, perlas de baño con aceite de germen de trigo con distintos extractos de plantas, sales de baños y un poquito de bisutería".

POLEN, cosmética natural al servicio de una piel sana, a su servicio en Mayor Centro.

NOTA ACLARATORIA

El anuncio de Bolsos Pelayo publicado el día 11 de junio (jueves) en la guía comercial, se puso por error oferta, no procediendo a ello por ser temporada alta.

Se piden disculpas por las posibles molestias.

PINTURA Y DECORACION
INMA, S.L.
- Venta y colocación de puertas blindadas y de interior
- Parquet acuchillado.
- Barnizado de madera, etc.
Obispo Manuel González, 3 (junto Plaza San Pablo) Teléfono 74 38 78-PALENCIA

Pecali
CALIDAD Y MODA
PIEL Y REGALOS
Mayor, 118
Teléfono 740367
34001 - PALENCIA

ILUMINACION
MOBILIARIO DE HOGAR
MOBILIARIO DE OFICINA
Avda. Manuel Rivera, 3
Teléfono 72 07 08
FAX 71 10 73
34002 PALENCIA
JULUIS mobiliario

CALZADOS YOGUS
Plaza S. Pablo, 5
PALENCIA

Charade
- REGALOS Y COMPLEMENTOS
- DECORACION Y PLADUR
Cte. Velloso, 3
(Huerta de Guadián)
34002 PALENCIA

Equipamiento de Establecimientos Comerciales - Interiorismo
PRISMA 4
Artículos para Escaparate
C./ Ramírez Nº 8. - ☎ (988) 74 83 31
34005-PALENCIA

MANGO
Tu ropa rebelde
C/ Mayor, 43 34001 PALENCIA ☎ 700463

MERCERIA MEYVI
- Todo en mercería.
- Lencería para todas las edades.
- También vestimos a su bebé.
PRECIOS ASEQUIBLES
C./ Santo Domingo de Guzmán, nº 6
Teléfono 70 02 48 - PALENCIA

ramos ópticos
Plaza Mayor, s/n y C./ Mayor, 21
Teléfono: 74 17 80
Alonso F. de Madrid, 6
(Frente Seguridad Social)
Teléfono: 74 05 67
34001 PALENCIA

COSMETICA NATURAL
POLEN
- Cuida tu piel, con la cosmética vegetal de POLEN
- ¡¡Luce este verano tu cuerpo moreno y sin celulitis con los bronceadores de algas de POLEN!!
Mayor Centro, Local 21 - Teléfono 74 71 01 - PALENCIA

Deportes LIN S.L.
ELECTRODOMESTICOS
BICICLETAS
Y
TODO EN DEPORTES
Don Sancho, 7 - Tfno. 74 04 57
34001 PALENCIA

COCINA 2000
EXPOSICION
Avd. Miguel Primo de Rivera, 1.
☎ 742441 PALENCIA

ANTIGÜEDADES CASADO DEL ALISAL
Compra y venta
Compramos todo en antigüedades: Muebles - Relojes - Monedas - Lámparas - Joyas - Plata - Libros
Avd. Casado del Alisal, 8
(Junto Gobierno Civil)
Tfno. 74 27 40 - PALENCIA

Joyería Relojería
TALLERES
MONTURAS DE JOYAS
Y REPARACIONES
HACEMOS GRABADOS A MAQUINA Y A MANO
San Bernardo, 6. - ☎ 74 36 36
PALENCIA

M.C.D.2022

RECUERDOS VIEJOS

- Joven muerto en Monzón

- Accidente mortal y suicidio

- Temporales y preso fugado

- Violento incendio en Grijota

HACE 100 AÑOS
(18 de junio de 1890)

Un joven de 24 años, cuyo nombre aún no se había hecho público, resultó muerto la noche anterior en Monzón, al parecer en el transcurso de una riña. Para instruir las oportunas diligencias a primra hora de la mañana salieron para el pueblo el Teniente Fiscal, el Juez de Instrucción y el escribano.

El Alcalde de Fuentes de Nava detuvo a un arriero, vecino de la provincia de Salamanca, al que se había encontrado una cantidad importante de billetes de banco falsos.

En Villasarracino se produjeron algunas alteraciones del orden público, a raíz de la protesta de los vecinos por el arriendo de Consumos, pero tan pronto como acudió la Guardia civil de los puestos cercanos se restableció la calma. La benemérita detuvo a algunos de los alborotadores.

La Superioridad aprobó los presupuestos municipales ordinarios de Población de Arroyo, Revilla de Collazos, Castrillo de Villavlega, Quintanilla de Onsoña, Moratinos, Astudillo, Lantadilla, Cisneros, Las Cabañas, Abia de las Torres, Valbuena de Pisuerga, Santervás de la Vega, Cervera, Barruelo, Villasila, Itero Seco y Villamoronta. Devolvió para subsanar defectos los ordinarios de Reinoso, Velilla, San Llorente de la Vega, Requena y Fresno del Río, Collazos de Boedo, Lomas y Rivas.

HACE 75 AÑOS
(18 de junio de 1915)

Un vecino de Perales, jornalero de 43 años, viudo y padre de dos hijos pequeños estaba colocando céspedes encima de una tapia de dos metros de altura y cayó al suelo, con tan mala suerte que se fracturó el cráneo y murió instantáneamente.

Un pordiosero de Valladolid se arrojó al Canal en el kilómetro 105, término de Villamuriel, y pereció ahogado. Tenía 35 años y estaba soltero. Por el momento se ignoraban las causas que le llevaron a suicidarse, lo que sí estaba claro es que le tenía poco apego a la vida porque impidió a todo trance que le salvara de morir un joven que se había tirado al Canal al ver que alguien se estaba ahogando.

Un vecino de Buenavista fue denunciado como autor de la poda de parte del ramaje de un árbol, en la carretera de Palencia a Tinamayor.

La Corporación Municipal palentina resolvió diversos asuntos relativos a licencias de obras y acordó también que el proyecto de alineación y memoria del prado comunal conocido por Sotillo de los Canónigos pasara a estudio de la Comisión de Policía Rural.

El día anterior unos cuantos vecinos promovieron un monumental escándalo en el Corral de Barrantes, que dio con ellos en la Inspección de Vigilancia.

HACE 50 AÑOS
(18 de junio de 1940)

En el Gobierno Civil se recibieron varias informaciones de pueblos del partido judical de Frechilla, dando cuenta de que el día 17 habían descargado grandes tormentas de agua y granizo, que ocasionaron daños importantes en los sembrados y destruyeron la mayor parte de sus cosechas.

El Alcalde de Villada manifestaba que la tormenta destruyó más del 80 por ciento de las cosechas de legumbres, vino y cereales. En similares términos se expresaban las autoridades locales de Pozuelos del Rey, Villacidaler y Boadilla de Rioseco. Todos esos pueblos pedían socorros para los damnificados, ya que numerosas familias de humildes agricultores y colonos iban a quedar en la miseria al haberse perdido por completo sus cosechas.

El Gobernador iba a comunicar esa calamidad pública a la Superioridad y lo iba a hacer con todo detalle después de visitar por la tarde los pueblos afectados.

La noche anterior a la llegada a Palencia del tren mercancías procedente de Venta de Baños, uno de los presos que viajaban en el convoy con destino a la capital se arrojó en marcha y huyó precipitadamente por las cercanías del paso a nivel de la carretera de Santander. Los guardias que escoltaban a los presos salieron en persecución del fugitivo y, para intimidarle, hicieron varios disparos de fusil que provocaron la alarma entre el vecindario. Finalmente detuvieron al fugado que se encontraba oculto en una casa de la calle Valentín Calderón.

El Ayuntamiento de Palencia, para estimular a obreros y artesanos de capital y provincial, organizó en colaboración con otras entidades un Certamen de Trabajo, que se iba a celebrar del 1 al 8 de septiembre coincidiendo con las Ferias de San Antolín. Incluiría obras y labores en madera, metales, construcción, tejidos y vestidos, artes decorativas y gráficas y tendría premios de 300, 150, 100, 50 y 25 pesetas.

HACE 25 AÑOS
(18 de junio de 1965)

Aquella mañana se constituyó la Comisión Ejecutiva del Consejo Provincial de Sindicatos, que integraba a los presidentes de los Sindicatos de Empresarios y Trabajadores, al secretario provincial de la Central Nacional-Sindicalista, a los vicesecretarios de Ordenación Económica y Social, a los presidentes de Entidades Sindicales Provinciales, a los presidentes de Secciones y al jefe de los Servicios Jurídicos Sindicales. El Delegado Sindical Provincial dio cuenta ante la Comisión de las gestiones llevadas a cabo para solucionar algunas cuestiones laborales que habían surgido en varias empresas.

A las 10 de la noche del 17 de junio se produjo un violento incendio en un almacén-depósito de grasas y carburantes de Grijota. Las llamas adquirieron enseguida grandes proporciones debido al material inflamable que guardaba el almacén y amenazaban a las casas colindantes.

Los bomberos de Palencia consiguieron extinguir totalmente el fuego hacia las 2 de la madrugada. Pudieron impedir que el siniestro alcanzara a las viviendas cercanas, pero no que destruyera por completo la techumbre y parte del almacén, así como bastantes mercancías. Las pérdidas materiales eran cuantiosas.

Desde el 7 de junio se realizaban excavaciones arqueológicas en la plaza oeste de la Catedral palentina, orientada hacia la bajada de Puentecillas. Las subvencionaba la Diputación y las dirigía el Catedrático de Arqueología y delegado de zona del Servicio Nacional de Excavaciones de Bellas Artes, Pedro de Palol. El objetivo era conocer a fondo la evolución histórica de la Palencia prerromana, romana y alto-medieval.

SU COMPRA EN EL "CENTRO"

Es más cómoda.
En el Centro Comercial
Las Huertas
encontrará de todo.
Cafeteria, Pajareria, Discos,
Libreria, Regalos, HI-FI, etc...
Y OFERTAS de todo tipo.

MAS DE 30 TIENDAS
EN UN UNICO RECINTO.

PRYCA C&A
CENTRO COMERCIAL
Las Huertas

¡AQUI HAY DE TODO!

M.C.D.2022

UN BUEN PLAN DE JUBILACIÓN

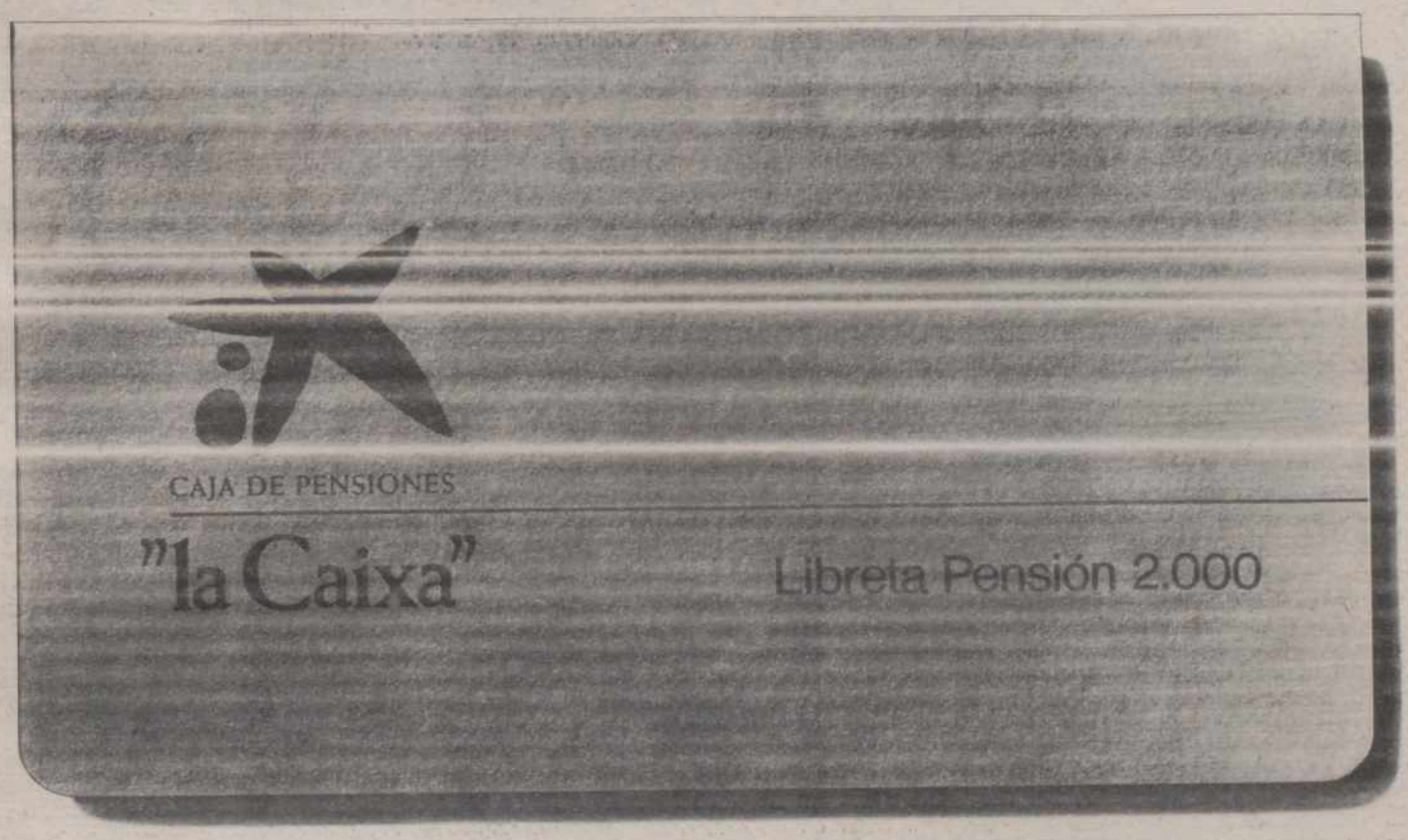

EMPIEZA AQUÍ MISMO

Nombre y apellidos _____

Dirección _____

Población _____ Distrito Postal _____

Teléfono _____ Fecha de nacimiento _____

Edad en que quisiera jubilarse _____

Es cliente de "la Caixa" Sí ☐ N.º oficina _____ No ☐

Estoy interesado en hacer un plan de aportaciones

☐ Mensuales Cuantía mensual _____ Pts.

☐ Extraordinarias Importe _____ Pts.

"la Caixa"
CAJA DE PENSIONES

Si tiene unas tijeras a mano, ya tiene lo que necesita para empezar un buen plan de jubilación: la **Libreta PENSIÓN 2000** de VidaCaixa*. Un plan que se adapta a sus necesidades. Que le permite disponer de su dinero cuando precise. Que le ofrece la seguridad de un interés fijo anual. Que desgrava desde el principio. Y con el que además podrá proteger a su familia con un seguro de vida. Ya lo sabe. Para empezar bien su jubilación, envíe este cupón al ap. 352 F.D. 08080 Barcelona o entréguelo en una oficina de "la Caixa". O, si lo prefiere, infórmese gratuitamente llamando al 900 310 310.

*Sociedad filial del grupo Caja de Pensiones

M.C.D.2022

Ante el V Centenario

PALENTINOS EN AMERICA

Crisanto Tamayo, canónigo en Manila, natural de Amusco

Santiago Francia Lorenzo
Académico Numerario de la Institución Tello Téllez de Meneses

Fundada por Legazpi en 1571, la ciudad de Manila tuvo su primer obispo en la persona de fray Domingo de Salazar. Es muy probable que Crisanto de Tamayo llegara a Manila a formar parte del primer cabildo de la Sede episcopal en torno al año 1584 y que fuera testigo de toda una serie de luchas de indígenas, separatistas y corsarios, de las que no estuvieron exentas las islas en los primeros tiempos de su colonización.

Crisanto de Tamayo había nacido en Amusco del matrimonio formado por Baltasar de Tamayo y Brígida Barros. No resulta fácil precisar el tiempo de su estancia en Manila de las Islas Felipinas como entonces se las llamaba. Sabemos que el 18 de junio de 1615 hizo su testamento en la ciudad de su residencia ante Alonso Gómez escribano de su Majestad, estando presentes como testigos su colega Cristóbal Rodríguez de Cartagena, canónigo en la catedral de Manila, los padres Baltasar Fernández de Matos y Pedro Flores, y también Melchor de Raya y Gregorio de Espinosa.

Sólo algunos datos de interés relacionados con su villa natal de Amusco recogemos en estos apuntes. En una de las cláusulas de su testamento dice: "Ytem, tengo una caxilla dorada en mi caxa grande, y en ella una cadena de oncetos de oro que tiene trece vueltas y una vuelta de finojo de oro que tiene colgando un mondadientes de oro fino y pesa quatro taes y medio, y unas barretillas de oro y oro menudo y otras cosas y preseas que parescieren. Mando que todo el oro que paresciere tener labrado y por labrar se ynbíe a mi hermano Feliciano de Tamayo vecino de la dicha villa de Amusco y por su muerte a sus hijos y herederos. Y más le mando mil pessos en reales, los quales con el demás remanente de mis bienes, mando que mis albaceas los ynbíen a Castilla, entregando en esta ciudad en reales a personas abonadas, para que sin riesgo lo entregen en la Nueva España, y de allí en letras y en libranzas vaya a la ciudad de Sevilla; y después de entregado al oro y mil pesos dichos al dicho mi hermano, demás de remanente de que instituyó por mi heredera a mi ánima, se imponga a censo en la parte que pareciere a las personas abajo nombradas y funden una capellanía de misas en la iglesia de San Pedro de la dicha villa de Amusco, y sea patrono de ella el dicho mi hermano y capellán mi sobrino Crisanto de Tamayo hijo del dicho mi hermano, y por su muerte lo sea otro hermano suyo, y no lo habiendo lo sea el cabildo de la dicha iglesia hasta que haya pariente mío descendiente por línea recta que la sirva y que se haya ordenado de orden sacra, excepto el dicho mi sobrino Crisanto..."

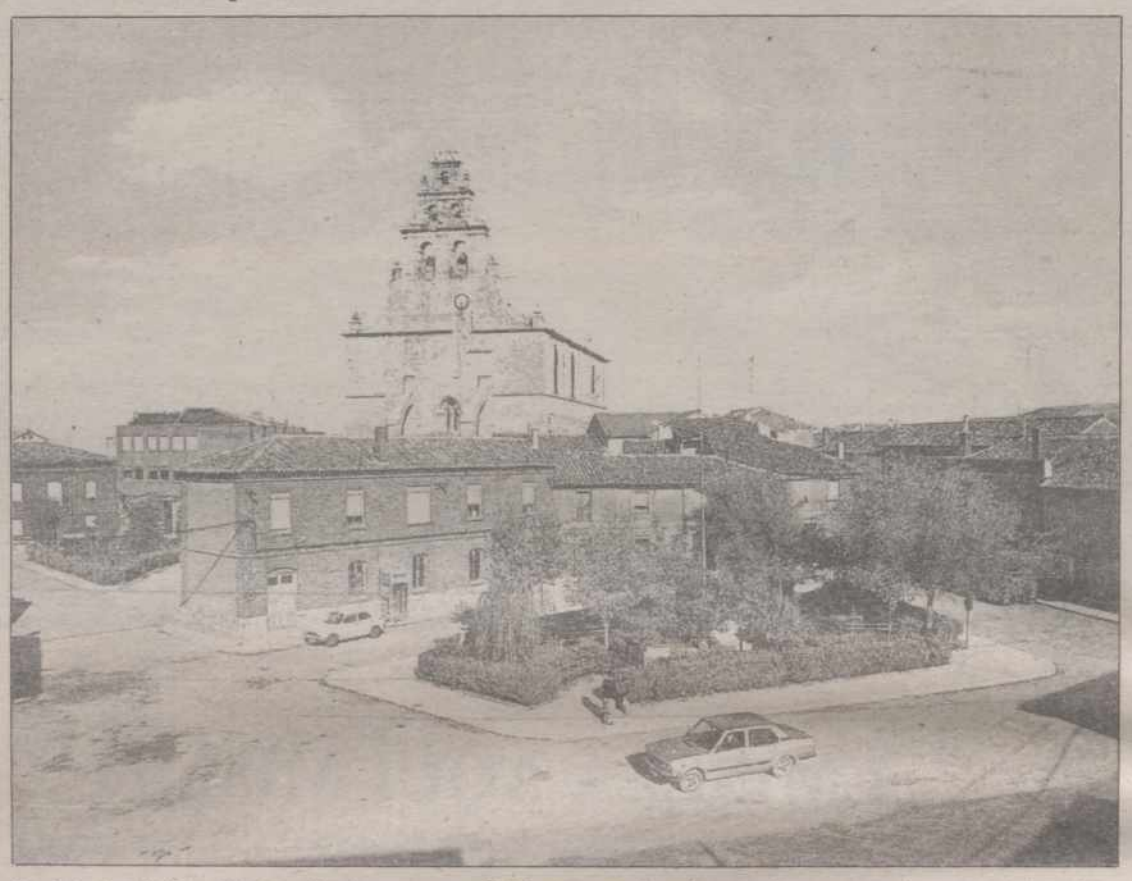

La iglesia de San Pedro, de Amusco, recibió una capellanía y un buen empuje para su terminación de la herencia del canónigo Crisanto Tamayo, muerto en Manila

La cita ha sido un poco larga pero muy esclarecedora tanto sobre algunas piezas singulares de oro que el canónigo tenía en su casa de Manila, como sobre el curso que seguían los envíos que se hacían de Filipinas, siempre a través de la Nueva España, como su voluntad de dejar por heredera a su alma de todos los bienes sobrantes después de cumplidas puntualmente sus mandas testamentarias. La Mesa de la Santa Misericordia de la ciudad de Manila sería designada albacea para entrar en sus bienes luego de su muerte y poder venderlos en almoneda, menos las cosas viejas y las de la casa que se habrían de dar de limosna a los pobres.

De la fundación de la Capellanía y cuentas posteriores se deduce que el remanente de los bienes del canónigo Crisanto fue verdaderamente substancioso. Siendo su ánima la heredera, todo debería ir a parar a misas y memorias, quedando la inversión de los dineros a disposición de los testamentarios. Ciertamente fueron mucho más de los mil pesos que se consignan en la manda. E incluso del valor del oro que se relaciona.

Parte de este dinero, en concreto 15.000 reales, fueron dados a censo a los mayordomos de la Iglesia de San Pedro el año 1619 para terminar las obras de construcción de la iglesia, empresa en la que los curas llevaban empeñados desde el año 1580, redimiendo censos de unos y tomándolos de otros. Las rentas de la iglesia de Amusco por estos años eran cien cargas de trigo, cuarenta y cinco de cebada y mil cien cántabros de vino cada año; pero era muy grande la iglesia que se habían propuesto hacer los curas y beneficiados de la villa. Algo ayudó al Cabildo y también echó una mano al señor duque de Nájera, señor de la villa. Pero todo era insuficiente.

Los 15.000 reales de la capellanía de Crisanto Tamayo rentaban al año 24.500 maravedís. Pero ya decimos que no eran las únicas rentas. También se compraron bienes raíces para ayuda de los clérigos presbíteros que habrían de regentarla, después de que la poseyeran su descendientes inmediatos aunque estos no fueran ordenados de misa.

Una vez más podemos constatar cómo los dineros venidos de Indias, en este caso de Filipinas, sirvieron para enriquecer nuestro patrimonio artístico y cultural, al tiempo que cumplían otros fines de carácter espiritual y que fueron los que primariamente buscaron los donantes y mecenas.

EN NUESTRO PERIODICO

Sábados

Páginas especiales de EL CAMPO

Lunes

DEPORTES

De lunes a viernes

LA BOLSA AL DIA

M.C.D.2022

BALTANAS

Conocer su patrimonio

Apuntes sobre el órgano de San Millán

Juan Manuel Monge

Cuando entro en la iglesia de San Millán no puedo por menos de elevar la mirada hacia su mudo órgano. ¿Cuándo y quién lo hizo? Pues bien, vamos a ver un poco de su historia de éste y de otros que tuvo la iglesia.

Es larga la tradición que las iglesias de Baltanás han usado a lo largo de los siglos la música de órgano. La primera vez que tenemos constancia de algo sobre esto es en la visita episcopal de 1595 en la que dice: "Otrosi mandó su merced se vaya a la villa de Vertavillo y se trate de comprar el órgano que hay en la iglesia y si no se diere buen precio, se haga comprar uno nuevo".

En los libros de fábrica de 1762 encontramos lo siguiente: Se entregan 475 reales de vellón a don Juan Francisco de Toledo, maestro organero por la ocupación y trabajo que tuvo en el desmonte y compostura del órgano de la iglesia de San Millán, que aunque su ocupación y ajuste fue de 700 reales se bajaron 225 que lo importó el metal del órgano viejo que se entregó y vendió al subsodicho según que así fue condicionado contra recibo.

Año de 1774, se cargan 16 maravedíes por el coste de un manual y la compostura del fuelle del órgano; asimismo se cargan 270 reales más por componer el órgano, registros, poner lengüetas y afinar el mismo, cantidad que se dio a don Matías Garzón, segundo organista de la Santa Iglesia Catedral de Palencia.

Año de 1794, se cargan 9.356 reales por el coste y compostura del órgano de la parroquia de San Millán y reformarle de nuevo haciendo varios registros y que corrió a cargo del artesanado organero don Manuel de San Juan, haciendo la solicitud de los señores beneficiados y con licencias concedida por el Ilmo. Sr. Obispo en su decreto de 28 de junio y 28 de agosto de 1795 que se ha manifestado por dicho señor cura don Antonio Villafruela.

En la clave del mismo dice: "Me hizo don Manuel de San Juan en Logroño a honra y gloria de Dios año de 1795".

Asimismo son pagados a Tomás García Diez, maestro dorador de Palencia, por dorar el retablo del Nombre de Jesús y el órgano 8.500 reales.

En 1796 se paga al maestro de capilla de la Santa Iglesia Catedral 300 reales por haber venido a reconocer y probar el órgano de la parroquia de San Millán.

Sólo los mayores recuerdan haber oído su música. ¿Seremos afortunados y podremos oír la música de Juan Sebastián Bach pronto? No olvidemos que don Manuel de San Juan lo hizo a honra de Dios. ¿Seremos los hijos de Baltanás menos?

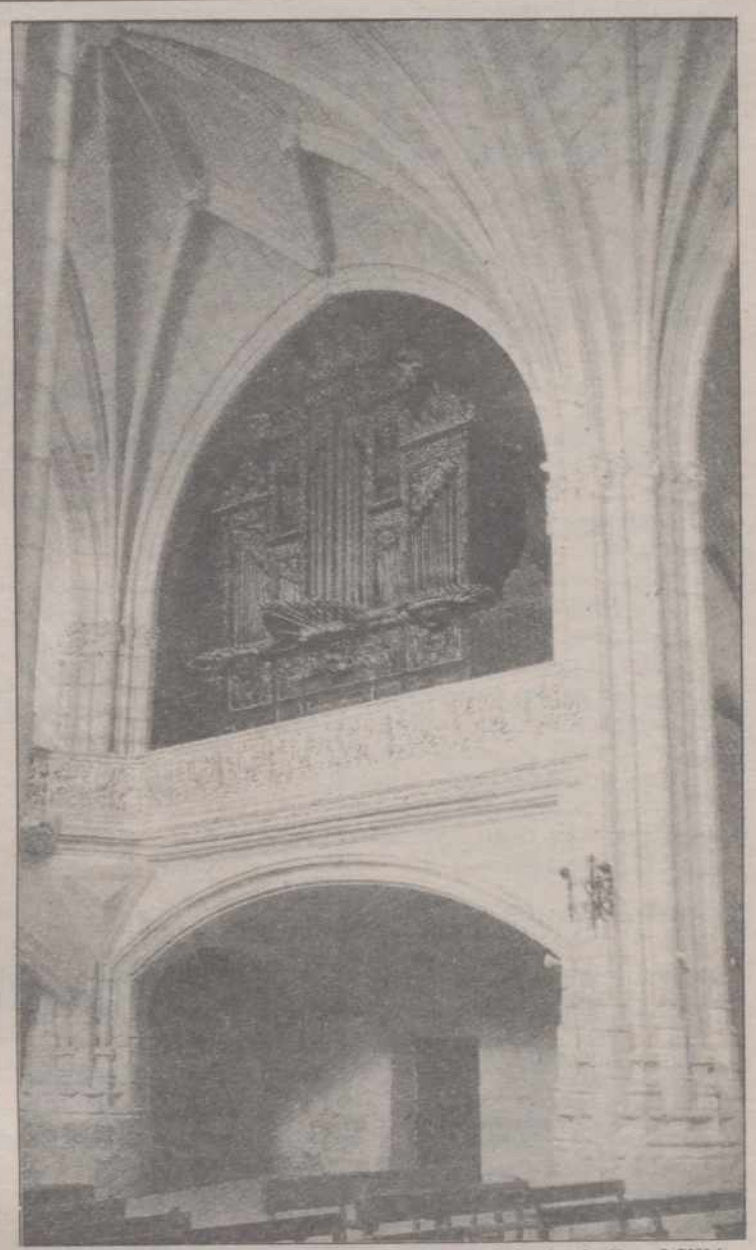

En un bello arco del magnífico coro de la iglesia de San Millán, de Baltanás, se conserva su órgano, magistral pieza del artesano organero Manuel de San Juan, que lo hizo en 1795

SI CREE QUE IVARTE SOLO VENDE...
FRIO, FRIO...

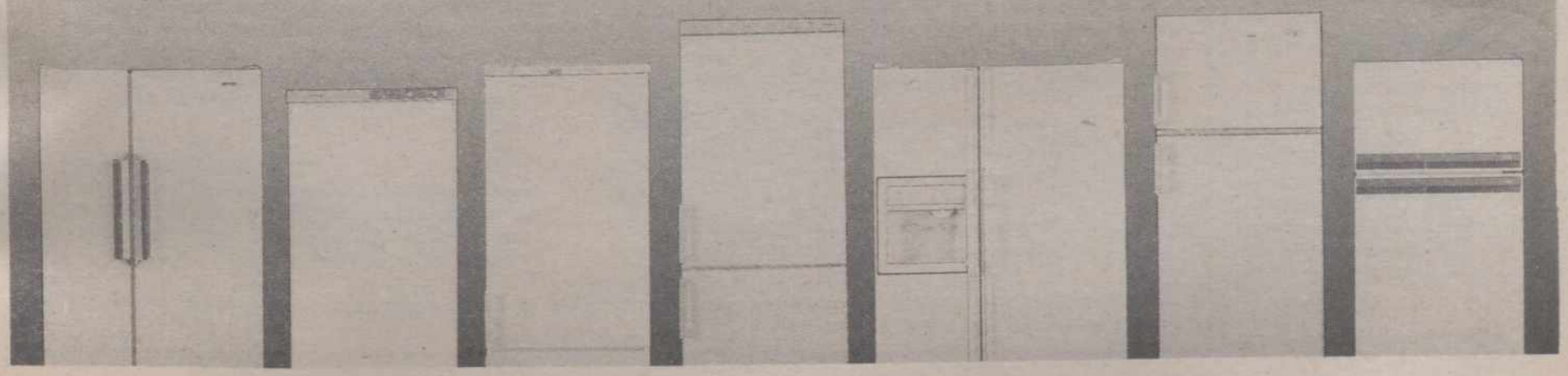

M.C.D.2022

GUARDO

Otra vez «Susurro», la revista del Hogar del Pensionista

Les hemos prometido hacer una encuesta para pulsar la opinión de la gente del Hogar sobre la desaparición de nuestra revista, y aquí estamos para cumplir esa promesa.

No vamos a reproducir todas las cosas que nos dijeron, porque parecería una fanfarronada. Pero esas palabras sonaron en nuestros oídos como suenan en los oídos de una madre las alabanzas que alguien pueda hacer de sus hijos. Que eso era "Susurro" para nosotros, que nos entregamos con todo cariño a su confección; por eso no vamos a resistirnos y les repetiremos alguna de las respuestas.

Hicimos sólo tres preguntas: "¿Leía Vd. "Susurro"?" : "¿Qué opinión le merecía?", "¿Qué le parece su desaparición?".

Las respuestas, encendidas unas, apasionadas otras, cariñosas todas: "¡Cómo no la voy a leer! ¡hombre!", nos decía Sindo, "No sólo la leía, sino que en mi casa lo hacíamos todos encantados. El que ahora la quiten me parece mal; lo que no sé es por qué la suspenden ¿a ver, por qué?".

Teodomiro Rivero es un socio que va poco por el Hogar, sin embargo nos dice que Victorino procuraba conseguirsela y la leía siempre que podía: "Me parecía una revista entrañable, de andar por casa, como tú dices, a la que no le faltaba ni le sobraba nada. No veo razón para que la supriman, me parece un desacierto".

Lola dice que no sólo la leía, sino que la coleccionaba "y tenía que tener cuidado de que mi hija no me la birlara, porque se la llevaba siempre que podía". Me gustaba mucho, claro, porque contaba todo lo que pasaba en el Hogar, las cosas que se hacían, los que se morían... Me parece fatal que la quiten".

También Sagrario era una incondicional de "Susurro" y aunque esta vez no hemos tenido ocasión de preguntarle, ya nos había dicho que "es una de las cosas buenas que hacen en el Hogar" y siempre se preocupaba de que se la reservaran, si salía.

A María le parece "una burrada como otras muchas" que la quiten "porque trabajabas tú para que otros se lucieran".

La opinión de Puri Salvador, expresiva y afectuosa, casi llegó a emocionarme, porque me la brindó espontánea en plena calle:: "La leía encantada. Con ella has prestado un gran servicio al Hogar, haciendo una buena labor social, cultural, humana, que, además era amena, manejable por su formato... todo lo bueno que quieras poner, lo suscribo.

Muy mal que la quiten; pienso que hay que consultar de vez en cuando la opinión de los socios y no imponerles las lecturas que quieran. Que los mayores seremos raros, pero no bobos; ni tenemos por qué permitir que se nos impida decir lo que queremos "...".

Estas fueron algunas de las opiniones, resumidas casi todas, por no cansarles. Yo sé que muchas las dictaba el cariño, pero para mí representaban el reconocimiento de cuatro años de entrega desinterasada. A todas esas personas estupendas que me dicen su sentir, les comunico en secreto que posiblemente "Susurro" les sorprenda de nuevo. Se lo merecen, por incondicionales.

Laura Regueiro

ACOR

Sociedad Cooperativa Azucarera

EXCURSION A CANARIAS

8º VIAJE SOCIAL DEL AÑO **1990**

Hoy lunes, día 18 de junio DOSCIENTOS socios y trabajadores de "ACOR" inician el 8º Viaje Social a las Islas Canarias de los DIEZ previstos realizar durante el presente año de 1990, excursión que se prolongará hasta el próximo día 28 de junio, fecha en que regresarán de nuevo a la península.

Esta excursión, con destino a la Isla de Gran Canaria, Playa del Inglés, está formada, casi en su totalidad, por socios de la Cooperativa MAYORES DE 65 AÑOS, con derecho a un acompañante para cada uno de ellos, que disfrutarán de once días de descanso en las Islas Afortunadas.

Estas excursiones que habitualmente viene organizando la Cooperativa ACOR forma parte de un amplio programa de actividades sociales orientadas a la promoción socio-cultural de todo el colectivo humano de la Cooperativa, socios y trabajadores, al objeto de fomentar al máximo los lazos de hermandad y colaboración mutua y adquirir un mayor conocimiento de los mismos entre sí.

El próximo mes de septiembre están previstas las salidas de otras dos excursiones que, junto a las ya realizadas, alcanzarán un número superior a los 2.000 socios y trabajadores que, en el presente año, disfrutarán de estos viajes sociales.

La fotografía de CACHO recoge el momento en el que un grupo de socios y trabajadores parte en autocares hacia el Aeropuerto de Madrid-Barajas para iniciar la excursión.

M.C.D.2022

ITALIA-90: MUNDIALES DE FUTBOL

Míchel triunfó en la noche italiana con tres goles históricos

España mayor el rumbo apropiado y se clasifica para octavos de final

Udine (Italia).–

ESPAÑA, 3
COREA, 1

Segundo partido de la selección española en la fase de clasificación del Mundial de Italia. Los jugadores hispanos lucieron su habitual vestimenta: camiseta roja y pantalón azul. Noche agradable y tres cuartos de entrada (32.733 espectadores), con una recaudación en taquilla de más de 150 millones de pesetas.

Campo: Estadio Friuli de Udine.

España: Zubizarreta, Chendo, Górriz, Andrinúa, Sanchís, Martín Vázquez, Villarroya, Roberto (Bakero), Míchel, Butragueño (Fernando) y Julio Salinas.

Corea: I. Choi, K. Park (J. Chung), K. Choi, M. Hong, D. Yoon, H. Chung (S. Noh), K. Hwangbo, J. Kim, S. Kim, S. Gu, B.Byun y S. Choi.

Arbitro: El ecuatoriano Elías Jacome Guerrero. No estuvo a la altura de lo que debe ser un árbitro mundialista. Amonestó a los jugadores coreanos Hwangbo Kwan, Deuk Yoon y Hae Chung. No señaló dos posibles penaltys. Uno en la primera parte cometido sobre Julio Salinas y un segundo, en la reanudación por posibles manos de un defensa coreano.

Goles: 1-0 (minuto 23) Villarroya centra sobre Míchel que cruza el balón y lo introduce en el fondo de las mallas. 1-1 (minuto 43) Hwangbo Kwan dispara tras un golpe franco directo enviando el balón por la escuadra. 2-1 (minuto 60) Míchel efectúa un golpe franco y directamente el balón entra por la cruceta. 3-1 (minuto 81) Míchel dispara a puerta después de una serie de regates en el área coreana.

Míchel fue, sin duda, el gran protagonista de la noche, tanto en Udine como en España. Sus tres goles significaron la primera victoria de la selección nacional en este Mundial de Italia. Había que conseguir una victoria. El empate daría la clasificación también al equipo de Luis Suárez, pero era mejor asegurar. La selección de Corea del Sur podía bien ser el rival con el que conseguir los dos puntos. Todavía falta enfrentarse contra Bélgica para pasar a la siguiente ronda, pero España ya está casi totalmente clasificada para octavos de final.

Luis Suárez podo dormir tranquilo por fin. Los nervios que le tenían totalmente dominado durante estos últimos días se asentarán y ahora tan sólo habrá que pensar en poder realizar un buen partido frente a Bélgica y, sobre todo en el siguiente rival que nos corresponderá en la siguiente ronda.

Aún así, con la alegría que supone para cualquier aficionado al fútbol ver que el equipo de su país continúa participando en el Mundial, hay que reconocer que los "chicos" de Suárez no practicaron un buen juego sobre un rival netamente inferior de calidad, pero mucho más rápido y hábil que el español. Mucho se había hablado de que la selección de Corea iba a ser un rival

(Continúa en la página siguiente)

IVARTE, ADEMAS, REGALA.

Durante el mes de Junio si compra una de las primeras marcas de frigoríficos en Ivarte, tiene un regalo seguro.

Ivarte
Y TIENDAS IVARTE EN GALERIAS PRECIADOS

AEG o San Giorgio:
Un quita arrugas.

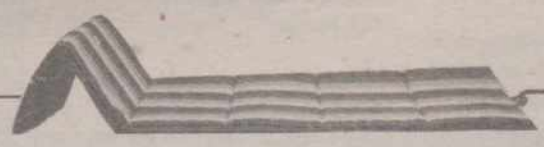

Fagor:
Una colchoneta de playa.

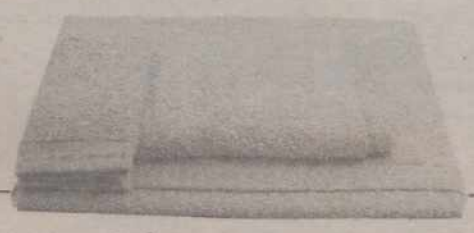

Balay:
Un juego de toallas.

Kenmore 5691-1, General Electric TRE-20, TFX-22 o TFXW-24:
Un microondas.

Zanussi:
Set de congelación.

DELVICO BATES

M.C.D.2022

ITALIA-90: MUNDIALES DE FUTBOL

España coge el rumbo apropiado y se clasifica para octavos de final

(Viene de la página anterior)

difícil en este Mundial. Y no se equivocaban. Son jugadores hábiles, dotados de una gran rapidez en sus acciones y sobre todo luchadores. Durante los primeros veinte minutos, los jugadores de Suárez seguían manteniendo el mismo pésimo juego que demostraron en el primer encuentro, cuando se enfrentaron a Uruguay. Se dejaban guiar por el ritmo que imponían los coreanos y siempre que ir detrás de sus rivales para intentar quitarles el balón.

Con la llegada del primer gol español, los ánimos en el banquillo, ocupado por Suárez, cambiaron. Parecía que el equipo iba a jugar como todos hemos deseado durante estos últimos días. El tanto marcado por el madridista Míchel había sido de antología. Un gol ciertamente bonito. Villarroya, también hay que decirlo, lo había hecho casi todo y dejó el balón a punto para que Míchel, sin pensarlo mucho, disparara cruzándolo y dejando a todo el público con la boca abierta. El juego del equipo español se asentó, parecía que ya no había nervios y las jugadas más trianguladas empezaban a aparecer.

Poco duraría esa alegría. Un gol inoportuno, pero a la vez de calidad, marcado por el centrocampista Hwangbo Kwan al efectuar un libre directo, a escasos minutos antes de que concluyera la primera parte, volvería a llevar la desesperación a un gran número de españoles. El empate todavía valía.

Sin embargo, todos deseábamos más goles por parte española. Se podían hacer. La técnica española era superior a la rapidez de los coreanos y el dominio territorial comenzaba a ser del conjunto hispano.

Dos goles más

Comenzaba la segunda parte con un buen ambiente entre los jugadores dirigidos por Suárez. Primero Martín Vázquez, luego Julio Salinas... Se empezaban a crear ocasiones de gol. Los jugadores españoles llegaban con facilidad a encarar la portería coreana, en esta ocasión defendida por el portero suplente del conjunto nacional asiático In-Young Choi. Hubo que esperar a que se cumplieran veinte minutos para la alegría ya fuera inmensa. Míchel volvía a "romper" las mallas de la portería coreana con un magistral disparo. Un fuerte tiro, al efectuar una falta directa desde fuera del área, significaba el segundo gol español. El centrocampista del Real Madrid ha aprendido a efectuar estos giros con gran maestría. Parece que le ha enseñado, y bien, su ex compañero de equipo para la próxima temporada: el alemán Bernd Schuster.

Dos minutos después, el conjunto español volvía a conseguir aumentar el marcador. Sin embargo, el colegiado ecuatoriano Jacome –bastante malo por cierto para ser considerado un árbitro mundialista– no se equivocó en esa ocasión al anularlo. El jugador vasco, efectivamente, había incurrido en fuera de juego. Aún así, el equipo había aumentado el ritmo considerablemente. Las oportunidades se hacían insitentes a cada momento.

Había que buscar un final feliz y Míchel quería erigirse en gran protagonista.El equipo necesitaba la victoria. Muchos habían manifestado en estos últimos días que querían conseguir ante Corea una revancha de lo que anteriormente había sucedido frente a Uruguay. Michel podía conseguir su deseo. El tercer gol, el último de la noche iba a resultar de tan buena calidad como los anteriores. Iba a significar una clasificación en la primera ronda mundialista. Puede haber significado, incluso, el segundo puesto en el grupo, a falta de jugar frente a Bélgica. Significa que el equipo español ha vuelto a coger el rumbo apropiado. Sin embargo, aún habrá que modificar ciertas cosas. Puede haber tiempo suficiente.

El seleccionador cree que con la victoria se va a volver a la normalidad

Suárez: «Hay gente que sigue excesivamente nerviosa»

Susana Barquero
Enviada especial
Imagen Press

Udine.–**Luis Suárez,** el seleccionador español, respiraba satisfecho al final del partido. España había conseguido la victoria ante Corea y lo más importante, casi matemáticamente, la clasificación para los octavos de final. Sin embargo, el gallego aún guardaba algunos resquemores y aseguraba que los nervios habían vuelto a atenazar al equipo español.

– Se ha jugado mejor, desde luego, pero no se ha hecho con la regularidad necesaria. Quizá lo mejor fue las ganas que pusieron, el coraje para ganar, sobre todo después del descanso, cuando ellos empataron. Pero hay gente que sigue excesivamente nerviosa, que se la ve preocupada. Se han cometido algunos fallos que no son normales. Incluso con el 3-1 se han cometido errores. Creo que es debido al temor que había de no conseguir la clasificación. Es necesario que la gente se tranquilice. Yo creo que con esta victoria, puede llegar la tranquilidad y jugar contra Bélgica con el nivel habitual, como lo sabemos hacer.

Lo que no quería el técnico es, con la clasificación casi conseguida, elucubrar con el partido de octavos de final.

– Lo primero que hay que hacer es ganar a Bélgica, para quedar campeones de grupo. Pero no podemos elegir el rival, sobre todo si perdemos, pues no sabremos siquiera si somos segundos o terceros. Y en el grupo F, del que saldría nuestro rival, está totalmente igualado.

Roberto, fue uno de los jugadores destacados, aunque el protagonismo absoluto le corresponda a Míchel. El centrocampista azulgrana insistía en los nervios de los primeros minutos.

– Es ilógico que jugadores con experiencia, acostumbrados a jugar en competiciones internacionales, nos pongamos nerviosos. Afortunadamente, hoy nos hemos puesto pronto por delante, aunque nos ha costado serenarnos. Pero en el segundo tiempo hemos mejorado muchísimo. En cuanto al partido del jueves, no quiero hacer pronósticos. Cada partido es diferente. Contra Bélgica lo tomaremos con tranquilidad. En estos días tenemos que mentalizarnos para desarrollar un juego más fluido. España puede y debe jugar mucho mejor.

Otro azulgrana, **Baquero,** salió al campo en la segunda mitad, debutando así en el Mundial.

– En el partido de hoy teníamos dos metas, conseguir los dos puntos y demostrarnos que lo del otro día, ante Uruguay, no era normal. No hemos jugado bien, pero creo que hemos logrado los dos objetivos. Cuando nos han metido el gol, que fue un golazo, por cierto, pudimos habernos hundido ya que estaba el primer tiempo a punto de terminar. Sin embargo, supimos reaccionar y en el segundo tiempo se jugó mejor.

Butragueño, no "mojó", contrariamente a lo que es habitual cuando hay varios goles en el resultado. Pero estaba satisfecho.

– Teníamos que ganar. Era importantísimo, sobre todo para nuestra moral. El partido no ha sido bueno, sobre todo en el primer tiempo, en el que debimos mantener más tiempo la pelota. Luego ya nos serenamos un poco y vinieron los goles, aunque pudimos conseguir dos o tres más. Es muy sencillo, de todas formas, para cualquier equipo jugar con el marcador a favor.

Ochotorena, por su parte, dedicaba las principales palabras a su compañero Míchel:

– Es lógico que estuviera motivado, porque había recibido muchas críticas y algunas muy duras e injustas. Por ello ha salido a hacer un gran partido y ha dejado bien claro quién es él.

Villar: "Se han visto jugadas muy buenas"

En el palco,, la presencia más importante era la del ministro de Educación, **Javier Solana,** que se mostraba bastante satisfecho:

– "Es un gran resultado, pues supone la clasificación. España ha jugado mucho mejor que Corea y, desde luego, mejor que contra Uruguay. El partido, no obstante, ha sido angustioso en algunos momentos.

En parecidos términos se expresaba el presidente de la Federación Española de Fútbol, **Angel Villar,** que insistía en la comparación con el juego del pasado miércoles.

– "Se ha jugado mucho mejor que contra Uruguay. Se han visto jugadas muy buenas, aunque hayamos pasado algunos agobios al principio. Cuando metimos el primer gol, ya se jugó mejor. Creo que se ha cogido ya confianza necesaria y el jueves intentaremos ganar a Bélgica para ser campeones de grupo".

M.C.D.2022

I B I Z A D I S C O

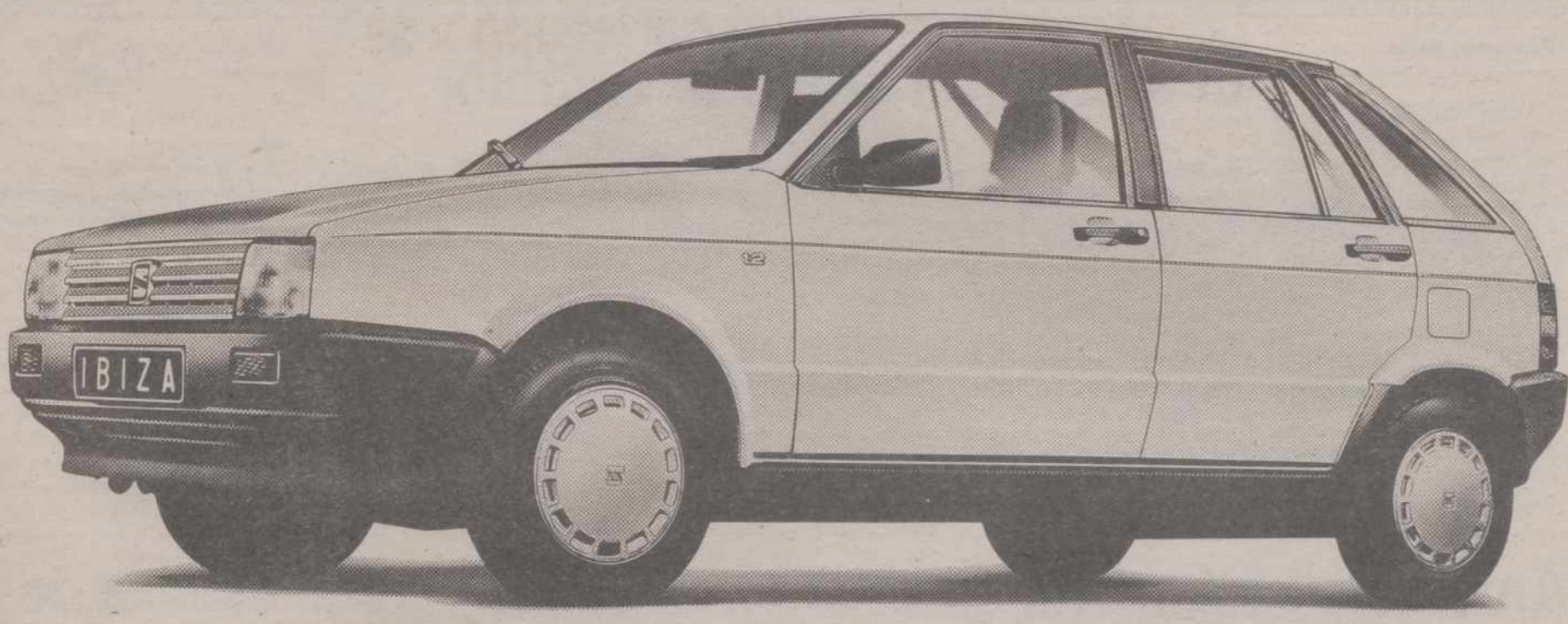

POR SOLO 980.000* PTAS.
UN GRAN EQUIPAMIENTO

SEAT IBIZA DISCO, motores de 903 c.c., System Porche de 1.200 y 1.500 c.c., Diesel de 1.700 c.c., con un gran equipamiento, ahora a un precio que sólo un líder podría ofrecerte.

EQUIPAMIENTO DE SERIE

- 5 velocidades. ✓
- Servofreno. ✓
- Cinturones inerciales. ✓
- Apoyacabezas anteriores. ✓
- Lavaluneta posterior. ✓
- Luneta térmica posterior. ✓

EN VERSIONES 3 Y 5 PUERTAS

Y, este mes, si nos traes tu viejo coche, ahorra mucho más.

COMO MINIMO 150.000 PTAS. Y HASTA 220.000 PTAS.

*Precio final recomendado por el fabricante (IVA y transporte incluidos) versión 3 puertas.

FISEAT tiene para ti unas condiciones especiales de financiación.

SEAT. MAS POR MENOS. SEAT Grupo Volkswagen

SEAT, Patrocinador y Coche Oficial Barcelona '92

Infórmate en:

COLLADO BARNECILLA, S. A.
Ctra. de Madrid, s/n.
PALENCIA

© T. M.
TAPSA / NWAyer

M.C.D.2022

ITALIA-90: MUNDIALES DE FUTBOL

El arbitraje tiene que cambiar

Fernando Soria

Udine (Italia).–Los errores arbitrales están siendo una de las notas negativas más destacadas de esta primera fase del Campeonato del Mundo de Fútbol. Equivocaciones como la que tuvo el colegiado español Emilio Soriano Aladrén en el partido Holanda-Egipto o el penalty clamoroso que no se pitó a Diego Armando Maradona por una clara mano en el Argentina-Unión Soviética han levantado una gran polvareda de polémica. Una decisión más o menos acertada puede costar la clasificación o la eliminación de un equipo ante la tremenda igualdad existente.

La FIFA es consciente del problema y anuncia que los árbitros que han tenido una mala actuación volverán a casa. Uno de ellos será lamentablemente para España, Soriano Aladrén, que parece mentalizado para ello. Pero con eso no basta. Con sancionar a los peores no se arregla nada. Hay que ir al origen, al fondo.

El arbitraje es, con diferencia, el estamento más conservador del fútbol mundial. Mientras que en otros deportes como el fútbol americano los colegiados están profesionalizados y cuentan con medios electrónicos como videos para decidir las jugadas polémicas durante el encuentro, en el fútbol no se ha evolucionado pese a los miles de millones de pesetas que se mueven. El juez de este deporte está prácticamente solo para decidir lo que sucede en un recinto de casi diez metros cuadrados, donde compiten veintidós jugadores. Es imposible que pueda controlar todas las incidencias pese a la colaboración de dos jueces de línea que carecen de capacidad decisoria.

Más grave aún, es que los árbitros sean meros aficionados en un deporte superprofesionalizado que mueve enormes cantidades de dinero. Los profesionales, jugadores y técnicos, que ganan en determinados casos doscientos, trescientos o hasta cuatrocientos millones de pesetas al año, no pueden estar en manos de unos hombres que viven de otra cosa y disponen de escaso tiempo para prepararse. La prueba es que el primer test físico mundialista lo pasaron menos de la tercera parte de los elegidos, evidente síntoma de su mala preparación. El que les den, al llegar, varios folios de normas sirve de poco si no se machacan y se discuten con tiempo. Para mí está claro: O se profesionaliza el arbitraje o se mata el fútbol.

Ambiente netamente español en Udine, pero menor que ante Uruguay

Entre los asistentes al partido, Plácido Domingo y el ministro Solana

Udine (Italia), (EFE).–El estadio Friuli de Udine, donde la selección española jugó ayer tarde frente a Corea del Sur su segundo partido de la Copa del Mundo de Fútbol Italia 90, contaba con un ambiente netamente español, aunque el número de seguidores decreció bastante con respecto al primer encuentro contra Uruguay.

Los cerca de dos mil aficionados españoles se entretuvieron antes del partido con la ya obligada "ola" y cantaron el conocido pasodoble "Que viva España". Recibieron con un entusiástico aplauso a los jugadores españoles, sin acordarse ya del mal partido que realizaron ante los uruguayos.

La escasa presencia de seguidores coreanos, que no superaban el medio millar, se vio compensada con gritos de apoyo y el constante agitar de las banderas nacionales que portaban.

Entre las personalidades españolas que presenciaron el partido figuran el tenor Plácido Domingo, que también estuvo en el primer partido contra Uruguay; Javier Solana, ministro de Educación; Rafael Cortés Elvira, director del Consejo Superior de Deportes, Alfredo Pérez Rubalcava, secretario de Estado de Educación; Inocencio Arias, subsecretario de Estado de Asuntos Exteriores, quien lucía una vistosa pajarita con los colores nacionales, y Angel Villar, presidente de la Federación Española de Fútbol.

Ramón Mendoza, presidente del Real Madrid, Marcos Equizábal, del Logroñés, Luis Cuevas, del Sevilla, también se encontraban en la tribuna del estadio Friuli, así como los entrenadores Luis Aragonés, que probablemente fichará por el Español para la próxima temporada, David Vidal, nuevo técnico del Logroñés y Javier Irureta, entrenador del Oviedo, que está interesado en la contratación del costarricense Conejo.

Michel, a la cabeza de la tabla de goleadores

Roma, (EFE).–El centrocampista español Miguel Gónzález "Michel", autor ayer de los tres goles que la selección dirigida por Luis Suárez marcó a Corea del Sur, ocupa el primer lugar de la lista de goleadores de Italia 90, puesto que comparte con los alemanes federales Lothar Matthaeus y Rudolf Voeller.

Esta es la relación de goleadores:

Miguel González "Michel" (ESP), 3 goles;Lothar Matthaeus (RFA), 3; Rudolf Voeller (RFA), 3; Marius Lacatus (RUM), 2 (1p.); Tomas Skuhravy (CHE), 2; Michal Bilek (CHE), 2 (2p); Antonio Oliveira "Careca" (BRA), 2; Jurquen Klinsmann (RFA), 2; Albert Milla (CMR), 2; Francois Omam Biyik (CMR), 1; Bernardo Redín (COL), 1; Carlos Valderrama (COL), 1; Salvatore Schillaci (ITA), 1; Ivan Hasek (CHE), 1; Milan Luhovy (CHE), 1; Paul Caliguiri (USA), 1; Tomas Brolin (SUE), 1; Glenn Stromberg (SUE), 1; Davor Jozic (YUG), 1; Juan Arnoldo Cayasso (CRC), 1; Mauricio Montero (CRC), 1; Gary Lineker (ING), 1; Kevin Sheedy (IRL), 1; Marc Gabriel Degryse (BEL), 1; Michel de Wolf (BEL), 1; Wincenzo Scifo (BEL),1; Leo Clijsters (BEL), 1; Jan Ceulemans (BEL), 1; Willem Kieft (HOL), 1; Abedel Ghani (EGI), 1; Pedro Troglio (ARG), 1; Jorge Burruchaga (ARG), 1; Gavrila Balint (RUM), 1; Davor Jozic (YUG), 1; Giuseppe Giannini (ITA), 1; Uwe Bein (RFA), 1; Khalid Ismail Mubarak (EUAU), 1; Maurice Johnston (ESC), 1; Stuart McCall (ESC), 1; Kwan Hwangbo (COR), 1; Pablo Bengoechea (URU), 1.

Así va el Mundial

Grupo A

Partidos jugados

Italia, 1; Austria, 0.
Checoslovaquia, 5; Estados Unidos, 1.
Italia, 1; Estados Unidos, 0.
Checoslovaquia, 1;Austria, 0.

CLASIFICACION

	J.	G.	E.	P.	F.	C.	Ptos.
1.—Checoslovaquia	2	2	0	0	6	1	4
2.—Italia	2	2	0	0	2	0	4
3.—Austria	2	0	0	2	0	2	0
4.—Estados Unidos	2	0	0	2	1	6	0

Partidos pendientes

Italia-Checoslovaquia (día 19).
Austria-Estados Unidos (día 19).

Grupo B

Partidos jugados

Argentina, 0; Camerún, 1.
URRS, 0; Rumanía, 2.
Argentina, 2; URRS, 0.
Camerún, 2; Rumanía, 1.

CLASIFICACION

	J.	G.	E.	P.	F.	C.	Ptos.
1.—Camerún	2	2	0	0	3	1	4
2.—Rumanía	2	1	0	1	3	2	2
3.—Argentina	2	1	0	1	2	1	2
4.—URSS	2	0	0	2	0	4	0

Partidos pendientes

Argentina-Rumanía (día 18).
Camerún-URSS (día 18).

Grupo C

Partidos jugados

Brasil, 2; Suecia, 1.
Costa Rica, 1; Escocia, 0.
Brasil, 1; Costa Rica, 0.
Suecia, 1; Escocia, 2.

CLASIFICACION

	J.	G.	E.	P.	F.	C.	Ptos.
1.—Brasil	2	2	0	0	3	1	4
2.—Escocia	2	1	0	1	2	2	2
3.—Costa Rica	2	1	0	1	1	1	2
4.—Suecia	2	0	0	2	2	4	0

Partidos pendientes

Brasil-Escocia (día 20).
Suecia-Costa Rica (día 20).

Grupo D

Partidos jugados

Emiratos Arabes, 0; Colombia, 2.
Alemania Federal, 4; Yugoslavia, 1.
Yugoslavia, 1; Colombia, 0.

CLASIFICACION

	J.	G.	E.	P.	F.	C.	Ptos.
1.—Alemania Fed.	1	1	0	0	4	1	2
2.—Colombia	2	1	0	1	2	1	2
3.—Yugoslavia	2	1	0	1	2	4	2
4.—Emiratos Arabes	1	0	0	1	0	2	0

Partidos pendientes

Alemania Federal-Colombia (día 19).
Yugoslavia-Emiratos Arabes (día 19).

Grupo E

Partidos jugados

Bélgica, 2; Corea del Sur, 0.
Uruguay, 0; España, 0.
Bélgica, 3; Uruguay, 1.
Corea del Sur, 1; España, 3.

CLASIFICACION

	J.	G.	E.	P.	F.	C.	Ptos.
1.—Bélgica	2	2	0	0	5	1	4
2.—España	2	1	1	0	3	1	3
3.—Uruguay	2	0	1	1	1	3	1
4.—Corea del Sur	2	0	0	2	1	5	0

Partidos pendientes

Bélgica-España (día 21).
Corea del Sur-Uruguay (día 21).

Grupo F

Partidos jugados

Inglaterra, 1; Irlanda,1.
Holanda, 1; Egipto, 1.
Inglaterra, 0; Holanda, 0.
Irlanda, 0; Egipto, 0.

CLASIFICACION

	J.	G.	E.	P.	F.	C.	Ptos.
1.—Holanda	2	0	2	0	1	1	2
*.—Inglaterra	2	0	2	0	1	1	2
*.—Irlanda	2	0	2	0	1	1	2
*.—Egipto	2	0	2	0	1	1	2

Partidos pendientes

Inglaterra-Egipto (día 21).
Irlanda-Holanda (día 21).

M.C.D.2022

NUEVO MALAGA GLX

El nuevo SEAT MALAGA le ofrece, de serie, el máximo nivel de equipamiento y confort: GLX. Disfrútelo.

- **Asientos ergonómicos.** ✓
- **Apoyacabezas traseros.** ✓
- **El maletero más amplio de su categoría.** ✓
- **Elevalunas eléctricos y cierre centralizado, según versiones.** ✓
- **Paragolpes envolventes.** ✓
- **Faldones laterales.** ✓
- **Tapacubos o llantas de aleación.** ✓

DESDE SOLO 1.290.000 PTAS.

Precio final recomendado por el fabricante *(IVA y transporte incluidos).*

Y este mes, ahórrese hasta

150.000 PTAS.

Oferta exclusiva para versiones sin aire acondicionado y vehículos en stock.

FISEAT le ofrece unas condiciones especiales de financiación.

SEAT. MAS POR MENOS.

SEAT
Grupo Volkswagen

SEAT, Patrocinador y Coche Oficial Barcelona '92

© T. M. IAPSA/NW/Ayer

Infórmese en:

COLLADO BARNECILLA, S. A.
Ctra. de Madrid, s/n.
PALENCIA

M.C.D.2022

ITALIA-90: MUNDIALES DE FUTBOL

Anecdotario del Mundial

No quieren volver a casa

Italia (Imagen Press/France Press).-No hubiera sido de extrañar que este fuera el grito de guerra elegido por los seleccionados de cualquier país, en su afán de cumplir con lo que sus aficiones esperan de ellos. Pero no. Se trata de un grupo de rumanos, que aprovechando su estancia en Italia, y presumiblemente las circunstancias por las que pasa su país, han decidido quedarse en el lado democrático de Occidente.

Treinta y cinco hinchas rumanos, que habían llegado a Telese, provincia italiana de Benevento, junto a su selección nacional para el Mundial, se acercaron el pasado sábado a Roma para pedir el asilo político, según anunció la agencia ANSA.

Su decisión fue comunicada por un portavoz del grupo durante una manifestación que se desarrolló a comienzos de la tarde del mismo día frente a la embajada rumana en la capital italiana, contra la represión de estos últimos días en Bucarest.

El grupo, precisó, fue a la jefatura de Policía de la capital para pedir formalmente el asilo político.

NO SE HAN REGISTRADO "ESTIMULANTES" AJENOS A LOS ESTRICTAMENTE DEPORTIVOS

De los 36 controles antidóping efectuados tras los primeros 16 encuentros del Mundial de fútbol Italia'90, se revelaron negativos, según comunicó el sábado pasado la FIFA en Roma.

La Federación Internacional de Fútbol comunicó igualmente los nombres de los jugadores que, por sorteo, fueron sometidos a esos análisis y que son: Rincón Escobar (Col.), Ivkovic, Hadzibegic (Yug.), Carnevale, Giannini (Ita.), Caligiuri, Meola (EE.UU.), Djonkep, Kessack (Cam.), Timolte, Raducioiu (Rum.).

UN INSULTO QUE VALE UN MUNDIAL

Por haber proferido un grueso insulto, que nadie oyó pero todo el mundo leyó en sus labios, el delantero italiano Andrea Carnevale debió someterse a una larga sesión de disculpas ante el director técnico de su selección, sus compañeros, el público y el planeta entero.

El delantero propinó un "vaffan...", algo así como, "anda que te den..." a su entrenador, cuando el delegado de la FIFA le mostró la cartulina con su número para ser sustituido por su compañero de escuadra Salvatore Schillaci, en el encuentro del pasado jueves que enfrentó en el Estadio Olímpico romano a los Estados Unidos. El cambio fue realizado en el minuto 51, nada más comenzada la segunda parte, cuando Italia no mostraba en su cuenta goleadora más que un solitario gol, frente a una selección teóricamente mucho más débil. Lo cierto es que la actitud del delantero italiano le puede cóstar el puesto para lo que resta de campeonato.

El seleccionador, Azeglio Vicini, fue informado por los periodistas, que -como 25.749.000 italianos– vieron la escena varias veces por televisión, para posteriormente convocar al nuevo fichaje de la Roma, para que le explicara más detalladamente las razones de su explosión verbal.

Carnevale salió del paso con una pirueta, al afirmar que "eran palabras que me dirigí a mí mismo, irritado porque las cosas no me salían bien".

Pero la prensa y la televisión italianas no quieren olvidar el asunto, sobre todo porque buscan un chivo expiatorio para endilgarle la falta de eficacia de la "squadra azzurra", faceta del juego italiano en donde Carnevale es responsable directo.

LA PLAGA QUE NO CESA...

Nueve hinchas ingleses y un carabinero resultaron heridos y varias decenas de hinchas ingleses fueron detenidos, durante un ataque perpetrado por varios centenares de "hooligans" contra las fuerzas del orden 2 horas antes del inicio del partido Inglaterra y Holanda en Cagliari.

Más de 7.000 policías y carabineros, armados hasta los dientes, habían sido movilizados para este encuentro que comenzó en un ambiente muy tenso.

Este ataque injustificado, el primero de los "hooligans" contras las fuerzas policiales comenzó cuando algunos hinchas, disimulados en medio de grupos de aficionados ingleses pacíficos que iban al estadio en cortejo, lanzaron sobre los policías que los escoltaban adoquines tomados en una obra.

Los "hooligans" se dispersaron inmediatamente, a menos de un kilómetro del estadio, para meterse por las calles adyacentes.

Los carabineros respondieron a bastonazos y disparando granadas lacrimógenas y aislaron a varios grupos de "hooligans" antes de proceder a las detenciones.

Varios automóviles fueron deteriorados por pedradas, numerosas vidrieras saltaron hechas añicos y una estación de gasolina sufrió graves daños.

La Policía enseguida comenzó a recuperar sin detenerse en formalidades las películas fotográficas, testigo, de la escena.

Rápidamente el orden volvió y el cortejo se formó nuevamente después de la llegada de refuerzos policiales.

Los "hooligans", esta vez, fueron fuertemente vigilados, y llegaron un rato después al estadio sin más incidentes.

Después fueron minuciosamente registrados, y tras haber pasado por numerosas barreras policiales, los "hooligans" fueron conducidos a las tribunas reservadas para los hinchas ingleses, en un ángulo del terreno, a la derecha de la tribuna oficial.

Los holandeses, muchos menos numerosos -unos 1.500– y mucho más tranquilos entraron por su parte al estadio sin ser vigilados particularmente.

El dispositivo de seguridad fue mantenido a lo largo de la noche en el centro de la ciudad, principalmente frente a la estación, lugar donde estallaron incidentes estos últimos días, entre ingleses, italianos y las fuerzas del orden.

Al final de la batalla campal, el resultado fue de 9 hinchas ingleses, entre ellos un menor, y un hombre de nacionalidad alemana hallado en posesión de una pistola 7,65, quedaron detenidos.

Reiner Ulbrich, 33 años, había intentado penetrar en el estadio con una pistola escondida en un bolso.

Entre los detenidos ingleses, cuatro habían participado en un enfrentamiento con la Policía.

AL FINAL FUE UN ROLLS-ROYCE

Un automóvil Rolls-Royce, de muchos kilos por medio, recibió, como regalo el jugador Jalid, de la selección de Emirato Arabes, por haber marcado el único tanto de su equipo en el partido que les enfrentó a Alemania, y que se adjudicaron los europeos por 5-1.

No ha sido el Ferrari "Testarrosa" el que al final será propiedad de los jugadores de Emiratos, pues a pesar de la promesa de su Federación, el incentivo no fue suficiente, y los jugadores árabes no estarán en la ronda de octavos de final.

Pero no es mal recuerdo para el afortunado jugador el llevarse el premio del honor de ser, de momento, el único realizador de su equipo con este lujoso automóvil.

El gol de Jalid le propulsó a la categoria nacional al ser el primer tanto inscrito por los hijos del desierto en una Copa Mundial de fútbol.

"Mi corazón estalló literalmente cuando vi rodar el balón hasta la red. Es el gol más importante de mi vida", dijo el jugador.

De aplicar la "táctica Rolls", los Emiratos ganarán por una generosa goleada a los yugoslavos en su último partido de la primera ronda...

Mejor para ellos, y para la fábrica de automóviles británica.

El brasileño Mozer, sancionado para el partido con Escocia

Sancionado por segunda vez en lo que va del torneo con una tarjeta amarilla, en el partido del sábado contra Costa Rica, el jugador brasileño Mozer será suspendido por una jornada y no podrá ser alineado contra Escocia el miércoles de esta semana.

Mozer cometió una falta innecesaria contra un delantero costarricense en el último minuto del partido que su equipo ganó, y recibió una tarjeta amarilla al agravar la falta con un gesto de protesta hacia el árbitro tunecino Naji Jouini.

La primera tarjeta amarilla para el capitán y zaguero central de la defensa brasileña se la mostraron en el primer partido, por una falta contra el delantero sueco Brolin.

Como lo detemina el reglamento particular aplicado en el Mundial, Mozer sufrirá como sanción -aparte de la inhabilitación por un partido– una multa supletoria de 350.000 pesetas.

Además de Mozer, recibió ayer una amonestación Jorginho, lo que deja a Brasil con tres hombres en condiciones difíciles, junto con Branco y Dunga, sancionados en el primer partido.

Beckenbauer llama a la prudencia

Un tanto sorprendido y asustado por la fuerza de la oleada de favoritismo que despertó la marcha de su equipo, al derrotar a Yugoslavia por 4-1, el director técnico de la RFA, Franz Beckenbauer, pidió un poco de calma a sus seguidores.

"El Mundial comenzará de verdad en octavos de final, hasta ahora son sólo ensayos", puntualizó el célebre Kaiser Franz, para añadir que "después de las clasificaciones, cada partido con eliminación directa será una verdadera final".

COSTA RICA SE ENFRENTA A SU PRIMERA "FINAL"

El entrenador yugoslavo de la selección de Costa Rica, Velibor "Bora" Milutinovic, calificó como una final el próximo partido que su equipo jugará el miércoles en Génova contra Suecia.

En un desayuno servido en honor de Oscar Arias, el expresidente costarricense y Premio Nobel de la Paz, Milutinovic se declaró "bien satisfecho del partido contra Brasil", disputado la víspera en Turín, pese a la derrota por la mínima diferencia contra el tricampeón mundial.

"Brasil tuvo muchas ocasiones que no supo aprovechar y en general no tuvimos grandes problemas, salvo que debimos hacer circular más la pelota", añadió el yugoslavo.

También sostuvo que "contra Suecia tenemos que jugar un punto que va a ser muy difícil", y subrayó que "es una final para los dos equipos, aunque tenemos más posibilidades porque un empate nos será suficiente".

Interrogado sobre la relativa dejadez de sus futbolistas en el segundo partido que jugaron contra Brasil la víspera en Turín, Bora sostuvo que "los muchachos dieron lo mejor de sí mismos, pero Brasil es Brasil".

M.C.D.2022

NUEVOS BMW 520i y 525i, 24 VALVULAS.

BMW pone en marcha innovaciones a partir de cada éxito. En este caso, el éxito es su Serie 5 en pleno. Las novedades: el 520i y el 525i.

El diseño más moderno de su categoría y unas generosas dimensiones enmarcan la clave del progreso: La última generación de propulsores BMW. Motores de seis cilindros y 24 válvulas de extraordinario rendimiento.

La eficacia de las cuatro válvulas por cilindro y la Electrónica Digital del Motor logran potencias de 150 y 192 CV, respectivamente. Su revolucionario sistema individualizado de encendido elimina el distribuidor e incorpora nuevas bujías de electrodo triangular de mínimo mantenimiento. El resultado es una perfecta combustión, una mayor capacidad de recuperación y una sustancial reducción del nivel de emisiones contaminantes.

■ Nuevo motor de 24 válvulas. Mejores prestaciones, menos emisiones contaminantes.

En ambos modelos el empuje se conjuga con la vanguardia en seguridad activa: Con la extraordinaria eficacia de sus frenos. Con la opción del EDC, que permite regular electrónicamente la suspensión desde más confortable a más deportiva. O con la Servotronic, servodirección electrónica de dureza progresiva en función de la velocidad, de serie en el 525i junto al ABS. Por su parte, la carrocería de alta rigidez y las zonas de deformación programada son algunas de las medidas en seguridad pasiva.

Tales progresos en seguridad favorecen el disfrute del lujo en los detalles y del completo equipamiento de serie.

Son progresos de los que disfrutar en los nuevos 520i y 525i, y en toda la Serie 5, y que la gama más completa de su categoría ofrece a partir de un precio final recomendado de 4.100.000 pts. (IVA incluido).

Si desea más información, llame al 900 - 10 20 30, Servicio Telefónico BMW, solicite el folleto informativo o venga directamente a nuestra Concesión. Le espera el motor del progreso.

AYRSA

Polígono Industrial Villalobón.
"El Vial" P. 56. Tel. 72 12 54.
PALENCIA

M.C.D.2022

ITALIA-90: MUNDIALES DE FUTBOL

Dos nuevos empates y sin goles en el grupo F

Inglaterra, por ocasiones de gol, mereció el triunfo ante Holanda

El portero Shilton cumplió su 120 partido internacional

Cagliari (Italia), (EFE).-

0 – Inglaterra: Shilton; Parker, Walker, Wright, Butcher, Pearce, Waddle (Bull, m. 58), Robson (Platt, m. 64), Gascoingne; Lineker y Barnes.

0 – Holanda: Van Breukelen; Van Aerle, Rijkaard, Ronald Koeman, Van Tiggelen; Gullit, Wouters, Wistchge; Van't Schip (Kieft, m. 74), Van Basten y Guillhaus.

Arbitro: Petrovic (Yugoslavia), jueces de línea: Hansal (Argelia) y Codesal (México).

Incidencias: Asistieron al partido más holandeses y antes del inicio del encuentro se produjeron enfrentamientos entre las dos aficiones en el centro de la ciudad. El guardameta inglés, Peter Shilton, disputó su partido 120 con Inglaterra, por lo que ha batido el récord de participaciones con un equipo nacional. Asistieron al encuentro 35.267 espectadores que dejaron en taquilla 2.117.988.000 liras (unos 170 millones de pesetas).

Comentario: El temor a perder peso más que el afán de triunfar y el marcador del Inglaterra-Holanda reflejó en parte lo acontecido en el terreno de juego, aunque por ocasiones los de Robson debieron cobrar una victoria.

Así, si el control del juego fue por lo general holandés, las oportunidades más claras de gol fueron para los ingleses, que incluso llegaron a introducir 2 veces el balón en la portería del buen guardameta Van Breukelen, pero sin validez.

Shilton.

La primera, en el minuto 6 de la segunda mitad, al considerar el árbitro que Lineker se ayudó con la mano para controlar el balón -la sombra de Maradona planeó sobre el estadio Sant'Elia– y la segunda a menos de un minuto del pitido final, pero Pearce lanzó directamente a puerta un libre indirecto -el árbitro Petrovic había mantenido en todo momento su brazo alzado– y pese a que cobró un excelente gol con un tiro raso y seco, el colegiado anuló justamente el tanto.

Pese al equilibrio de fuerzas, si algún equipo mostró vocación de victoria, éste fue Inglaterra, que dio entrada a un delantero centro clásico como Bull y a un centrocampista ofensivo como Platt para tratar de ganar el partido.

Beenhakker actuó a remolque de Robson y sólo en los minutos finales se decidió a introducir cambios en el equipo al dar entrada a Kieft en lugar de Van't Schip, aunque mantuvo en el terreno de juego a Ruud Gullit, que había sido atendido en el descanso de una contractura muscular.

Irlanda y Egipto aburrieron

Palermo (Italia), (EFE).-

0 – República de Irlanda: Bonner; Norris, Staunton, McCarthy, Moran; McGrath, Houghton, Towsend; Aldridge (McLoughlin, m. 67), Cascarino (Quinn, m. 88) y Sheedy.

0 – Egipto: Shobeir; Ibrahim Hassan, Yakan, Hany Ramzy, Yassein; Youssef, Abdel Ghani, Tolba (Abou Zeid, m. 62), Ahmed Abdou (Abed el Hamid, m. 80); Hossam Hassan y Oraby.

Arbitro: Marcel Van Langenhove (BEL), ayudado en las bandas por Joel Quiniou (FRA) y Rosario Lo Bello (ITA). Mostró tarjeta amarilla a Morris (IRL) y a Shobeir (EGIT).

Incidencias: Estadio de La Favorita de Palermo. Treinta y tres mil espectadores, con abrumadora mayoría de irlandeses en las gradas. Ciento veintiocho millones de pesetas de recaudación. Tarde soleada y terreno de juego en perfectas condiciones.

Comentario: Irlanda del Norte y Egipto sumaron un nuevo empate en el Grupo F de Italia'90, en el que las cuatro selecciones inscritas, las que jugaron ayer más Inglaterra y Holanda, se encuentran en una situación de igualdad total, con el mismo número de puntos, goles a favor y en contra.

El partido entre irlandeses y egipcios fue aburrido, de baja calidad y difuminó un tanto la buena imagen que los africanos habían dejado frente a Holanda, pues ayer tarde se mostraron medrosos, imprecisos y únicamente preocupados por mantener su puerta a cero, lo que consiguieron al final gracias a la actuación de su portero Shobeir.

El control del juego correspondió siempre a Eire, que reiteró que tiene un centro del campo batallador, incansable, pero que encuentra poco apoyo en su delantera, pues sólo Cascarino evidenció cierto peligro.

Tras el descanso, no variaron mucho las cosas. Egipto continuaba mostrándose incapaz de traspasar siquiera la línea de medio campo, mientras que los irlandeses parecían seguir ilusionados con controlar el centro del mismo. Lo delanteros europeos, en tanto, seguían gozando de un día de excursión.

En vista de que no se creaban jugadas peligrosas dentro del área, los volantes irlandeses decidieron probar el disparo desde lejos y fue entonces cuando Shobeir salvó a Egipto de una probable derrota, pues parecía claro que si los africanos encajaban un gol serían incapaces de remontar.

Puede decidir el sorteo

Cagliari (Italia), (EFE).-Un sorteo podría determinar la clasificación final del Grupo F del Mundial Italia'90 si en los dos partidos de la última jornada se produjera un empate al mismo número de goles en los partidos Inglaterra-Egipto e Irlanda-Holanda.

Tras la disputa de los cuatro primeros encuentros del grupo, los cuatro equipos que lo componen se encuentran igualados a 2 puntos y a goles a favor y en contra, ya que han marcado un tanto y han encajado uno.

El Reglamento de la Copa Mundial de la FIFA-Italia'90 indica que el orden de clasificación en la primera fase de la competición final está marcado en primer lugar por el número de puntos, en segundo por la diferencia de goles, en tercer lugar por el número de goles marcados, en cuarto lugar por el resultado del encuentro directo y en quinto lugar, por el sorteo.

Si los dos partidos del jueves, Inglaterra-Egipto que se jugará en Cagliari e Irlanda-Holanda que se disputará en Palermo, concluyeran con empate al mismo número de goles, habría igualada en los cuatro primeros supuestos reglamentarios y un sorteo decidiría la clasificación final del grupo.

Si se produjeran empates en los dos partidos, pero con diferente marcador, las dos primeras posiciones serían para los equipos que consiguieran la igualada con un mayor número de goles marcados.

Escocia (2-1 frente a Suecia) mantiene esperanzas

Los suecos, a punto de irse a casa

Génova (Italia), (EFE).-

1 – Suecia: Ravelli; Roland Nilson, Hysen, Larsson (Stroemberg, m. 75), Schwarz; Limpar, Thern, Ingesson; Brolin, Joakim Nilsson y Pettersson (Ekstroem, m. 62).

2 – Escocia: Leighton; McPherson, McLeish, Leveinh, Malpas; Aitken, McCall, McLeod, Durie (McStay, m. 75); Johnston y Fleck (McCosit, m. 83).

Arbitro: Carlos Maciel (Paraguay), ayudado en las bandas por Michel Listkiewicz (Polonia) y Vincent Mauro (Estados Unidos). Mostró tarjetas amarillas a Thern (m. 61) y a McPherson (m. 68).

Goles: 0-1. Minuto 11: McCall aprovecha la indecisión de la defensa tras un saque de esquina que cabeceó McPherson hacia abajo y al centro del marco. 0-2. Minuto 75: Johnston, de penalty, tras caída de Aitken dentro por entrada de Hysen. 1-2. Minuto 85: lanzamiento largo de Schwarz, Stroemberg gana por piernas a la defensa contraria y bate a Leighton.

Incidencias: Partido número 20 del mundial y segundo disputado en el estadio Luigi Farraris de Génova, con una temperatura de 21 grados y una entrada, según los datos oficiales, de 31.800 espectadores que dejaron en taquilla 1.627 millones de liras (148 millones de pesetas, aproximadamente).

Comentario: La victoria permite a Escocia mantener esperanzas de clasificación para la siguiente fase en el grupo C, que completan Brasil y Costa Rica, en tanto que para Suecia supone quedar a la espera de una combinación de resultados casi imposible.

Escocia ganó porque aunque cedió el dominio territorial a Suecia, suyas fueron las acciones más eficaces en ataque, al menos hasta la salida al campo de Stroemberg en sustitución de Larsson, tal vez demasiado tardía.

Los británicos salieron con la lección aprendida tras la derrota ante Costa Rica y aunque al principio cedieron el control del juego a Suecia, aprovecharon el ligero dominio nórdico para montar contraataques en los que era pieza importante Johnston, una pesadilla para la zaga de Suecia.

En uno de esos contragolpes precisamente llegó el tanto de McCall que supuso el 1-0 con que se llegó al descanso.

La presión sueca fue constante en los 30 minutos de la segunda parte, pero los jugadores no lograban entrar en el área con el balón controlado y los centros siempre eran favorables a la defensa británica o al guardameta Leighton.

Tras la jugada del penalty sobre Aitken, transformado por Johnston, el partido parecía decidido, pero la entrada de Stroemberg dio a Suecia la profundidad de que había carecido durante el resto del partido.

Sin embargo, aunque el hasta la pasada temporada jugador del Atlanta italiano acortó distancias, ya no quedaba tiempo para que pudiera dar a su equipo el empate de la esperanza.

M.C.D.2022

ITALIA-90: MUNDIALES DE FUTBOL

1-0. Brasil se clasificó pero defraudó

No supo aprovechar el temor de Costa Rica a la goleada

Turín (Italia), (EFE).-

Brasil: Taffarel; Mauro Galvao, Jorginho, Mozer, Ricardo Gómez; Dunga, Alemao, Branco, Valdo (m. 86, Silas); Careca (m. 83, Bebeto) y Muller.

Costa Rica: Conejo; Flores, González, Montero, Chavez; Chavarría, Ramírez, Gómez, Cayasso (m. 78; Guimaraens); Marchena y Claudio Jara (m. 71, Roy Mayers).

Gol: 1-0. Minuto 33: disparo de Muller que, antes de entrar, da en la mano de Montero.

Arbitro: Naji Jouini (Túnez). Mostró tarjetas amarillas a Claudio Jara, Jorginho y Mozer. Auxiliado por Jaselm Mandi (Bahrein) y Jean Fidele Diramba (Gabón).

Incidencias: Unas 58.000 personas presenciaron el encuentro y dejaron en taquilla 3.359.836.000 liras (unos 300 millones de pesetas). Temperatura de 23 grados, buen estado del campo.

Asistió al partido desde el palco de honor el ex-presidente de Costa Rica y premio Nobel de la Paz, Oscar Arias.

Comentario: La selección de Brasil logró su plaza para los octavos de final de Italia'90, y lo hizo en un partido plagado de errores e indefiniciones que le hicieron merecedora de las protestas de los aficionados brasileños, que esperaban una goleada sobre el débil pero voluntarioso equipo de Costa Rica.

Un gol de Muller, con ayuda de la mano de Montero, sirvió para vencer pero no para convencer, porque la famosa táctica "a la europea" de Sebastiao Lazaroni no termina de adecuarse al juego de sus pupilos.

Tras unos segundos iniciales de claro dominio, que hicieron pensar en un resultado humillante para los centroamericanos, los delanteros brasileños parecieron coger afición a los fallos, y tras llegar con relativa facilidad a la meta espléndidamente defendida por Conejo, erraban sus lanzamientos desde cualquier posición que lo intentaran.

Milutinovic sacó al campo un esquema muy defensivo, y sus hombres cumplieron intachablemente con las marcas que se les asignaron: Marchena con Careca y Montero con Muller.

Las intervenciones de Conejo mantuvieron el marcador a cero durante la primera media hora de juego, pero en el minuto 33 Muller, que recibió un disparo que, antes de llegar a las mallas, se encontró con la mano de Mauricio Montero.

Los costarricenses jugaron desde entonces con la sombra de la goleada, y no sin motivos, puesto que los delanteros brasileños continuaban intentándolo. Durante la segunda mitad su peor enemigo fue el poste.

A los 71 minutos Milutinovic ordenó el primer cambio y el delantero Roy Mayers entró por Claudio Jara. La velocidad de Mayers pudo haber sorprendido a los brasileños en el contragolpe, al menos así debió pensarlo el técnico yugoslavo. También dio entrada a Guimaraens, pero ninguno de los cambios tuvo el efecto deseado por el entrenador.

Lazaroni, en cambio, aparentemente satisfecho con el solitario gol de Muller, no realizó su primer cambio hasta el minuto 83, cuando sacó a Bebeto por Careca. Esa fue su respuesta a los silbidos procedentes de las gradas, donde los "torcedores" se desesperaban ante un Brasil que parecía estar esperando el pitido final.

3-1. Bélgica dio una lección de efectividad a Uruguay

Jugó con diez hombres desde los 43 minutos

Verona (Italia), (EFE).-

3 – Bélgica: Preud'Home; Gerets, Demol, Grun, De Wolf; Clijters, Van Der Elst, Versavel (m. 73, Vervoot), Scifo; Ceulemans y De Grijse.

1 – Uruguay: Alvez; Herrera, Gutiérrez, De León, Domínguez; Ostolaza (m. 57, Bengoechea), Perdomo, Rubén Paz; Alzamendi (m. 45, Aguilera), Francéscoli y Rubén Sosa.

Arbitro: Siegfried Kirschen (Alemania Decmocrática). Jueces de línea: Peter Mikkelsen (Suecia) y Alexel Spirin (Unión Soviética). A los 43 minutos fue expulsado Gerets por doble amonestación debido a faltas reiteradas sobre Rubén Sosa, quien vio una amarilla por juego peligroso sobre el portero belga.

Goles: 1-0. Minuto 14: Clijsters, en contragolpe. 2-0. Minuto 22: Scifo, de un fuerte tiro desde 30 metros. 3-0. Minuto 48: Ceulemans, en otro contraataque. 3-1. Minuto 73: Bengoechea, tras pase de De León consecutivo a un saque de esquina.

Incidencias: 33.759 personas vieron este partido en el estadio MarcÁntonio Bentegodi. La recaudación fue de unos 160 millones de pesetas.

Comentario: Bélgica reiteró ayer ante Uruguay lo que ya se sabe de su juego: casi siempre hace lo necesario para ganar, con o sin espectáculo -para eso está Scifo– pero con un sentido práctico del movimiento.

Si ante Corea del Sur los de Guy Thys supieron tener la paciencia del pescador, a sabiendas de que tarde o temprano el pez mordería el anzuelo, ante Uruguay emplearon armas muy distintas: agresividad en el marcaje y un contraataque muy eficaz en el que resultó pieza fundamental el veterano Ceulemans, que salió con hambre de balón tras ser reserva en el partido ante los asiáticos.

El partido quedó resuelto ya en la primera mitad con los goles de Clijsters y Scifo -precioso de ejecución este último– pues se veía claramente que una vez obtenida esa preciosa renta, a Bélgica no se le iría el partido, recurriendo a faltas o a lo que hiciera falta. A los de Thys no se les puede dar tamaño margen, porque lo aprovechan y no cometen errores estúpidos.

En la segunda mitad, Bélgica afianzó aún más el partido con el tercer tanto, obra del veterano Ceulemans y sólo la entrada del sevillista Bengoechea dio un cierto aire de movilidad al centro del campo uruguayo, pero ya era tarde para levantar lo que se había hundido en los 73 minutos anteriores.

Con este resultado, Bélgica se perfila como claro candidato a campeón de grupo y serán, probablemente, España y Uruguay quienes se disputen la segunda plaza, aunque normalmente el tercero de este grupo debe entrar en la repesca de los cuatro mejores.

Abierto
24 h. al día,
365 días al año.

En Caja Salamanca, hasta el 30 de Septiembre, nuestro horario de lunes a viernes, es de 8.30 de la mañana a 2 de la tarde.

Pero, con la «Tarjeta Caja Salamanca», usted tiene la posibilidad de realizar cómodamente múltiples operaciones en nuestros cajeros automáticos, durante las 24 h. del día, o pagar en miles de establecimientos sin necesidad de llevar dinero.

Si aún no tiene la «Tarjeta Caja Salamanca», solicítela, es gratuita y abre muchas puertas.

Caja Salamanca

M.C.D.2022

MOTOCICLISMO

Accidentado Gran Premio de Yugoslavia

Graves lesiones de Sito Pons y victoria de Carlos Cardús

Rijeka (Yugoslavia), (EFE).–El alemán federal Stefan Prein (Honda) se adjudicó su primer triunfo de la temporada al vencer en la prueba de 125 c.c. del Gran Premio de Yugoslavia, séptima carrera puntuable para el Campeonato del Mundo de Motociclismo que ayer se disputó en el circuito de Grobnik y que resultó nefasta para prácticamente todos los pilotos españoles de la cilindrada.

En la primera salida de la prueba se produjo una caída en la que se vieron involucrados nueve pilotos, entre los que se encontraba el español Manuel Hernández (Honda). El percance obligó al director de carrera a enseñar la bandera roja al resto de participantes.

El segundo golpe de efecto de la matinal motociclista yugoslava –el primero fue la caída múltiple y el plante de pilotos–, llegó justo cuando el semáforo se puso verde, pues el alcireño Jorge Martínez "Aspar", que necesitaba casi imperiosamente una buena clasificación en esta carrera para no verse alejado de las posiciones de privilegio en la lucha por el título mundial 1990 de 125 c.c., se quedó "clavado" con su JJ Cobas mientras el resto de participantes enfilaban el primer giro.

Clasificación de 125 c.c.

1. Stefan Prein (RFA-Honda).
2. Loris Capirossi (ITA-Honda).
3. Bruno Casanova (ITA-Honda).
4. Ralf Waldmann (RFA-JJ Cobas).
5. Doriano Romboni (ITA-Honda).
6. Fausto Gresini (ITA-Honda).

Clasificación del Mundial

1. Loris Capirossi (ITA), 83 puntos.
2. Stefan Prein (RFA), 80.
3. Jorge Martínez (ESP), 60.
4. Dirk Raudies (BEL), 56.
5. Hans Spaan (HOL), 54.

200 C.C.: PRIMERA VICTORIA DE CARDUS Y GRAVE ACCIDENTE DE ROTH

Rijeka (Yugoslavia), (EFE).–El español Carlos Cardús (Honda) se adjudicó su primera victoria de la temporada en el Gran Premio de Yugoslavia, séptima prueba puntuable para el Campeonato del Mundo de Motociclismo, en la que el alemán federal Reinhold Roth (Honda) ha sufrido un accidente que hace temer por su vida.

Después de completarse la vigesimotercera vuelta, liderada en ese momento por Carlos Cardús, la lluvia, que hacía algunos minutos que caía sobre el circuito de Grobnik aumentó de intensidad en esos momentos y el director de carrera decidió sacar la bandera roja de suspensión de la prueba.

Pero en la pequeña recta anterior al curvón que da acceso a la línea de meta, el alemán federal Reinhold Roth, que rodaba con el grupo de cabeza –todavía no habían visto la bandera que detenía la carrera–, no pudo esquivar a un doblado, el australiano Darren Millner y ambos, además de los italianos Reggiani, Rota y Borgonovo, el inglés Mitchell y el español Crivillé rodaron por los suelos.

La voz cantante, casi todo el tiempo, la llevó el español Cardús, quien demostró unas ansias de triunfo y una agresividad digna de todo encomio y propia de un piloto que aspira a todo en el Campeonato del Mundo.

Clasificación de 250 c.c.

1. Carlos Cardús (ESP-Honda).
2. John Kocinski (USA-Yamaha).
3. Martin Wimmer (RFA-Aprilia).
4. Luca Cadalora (ITA-Yamaha).
5. Helmut Bradl (RFA-Honda).
6. Reinhold Roth (RFA-Honda).
7. Alex Crivillé ESP-Yamaha).

Clasificación del Mundial

1. John Kocinski (USA), 109 puntos.
2. Luca Cadalora (ITA), 93.
3. Carlos Cardús (ESP), 90.
4. Wilco Zeelemberg (HOL), 78.
5. Helmut Bradl (RFA), 75.

RAINEY, VENCEDOR EN 500 C.C., CON CAIDA DE SITO PONS

Rijeka (Yugoslavia), (EFE).–El estadounidense Wayne Rainey (Yamaha) fue el vencedor de una soporífera carrera de 500c.c., tras la cual aumenta su ventaja en la clasificación provisional del Campeonato del Mundo en tres puntos respecto a su compatriota y máximo rival, Kevin Schwantz (Suzuki), que ayer ocupó la segunda plaza.

El español Alfonso "Sito" Pons (Honda) sufrió una espectacular caída en el transcurso de la decimosexta vuelta, cuando rodaba por delante del italiano Pier Francesco Chili (Honda), que no pudo evitar pasar por encima del piloto de Barcelona, que tuvo que ser evacuado en ambulancia.

Clasificación de 500 c.c.

1. Wayne Rainey (USA-Yamaha).
2. Kevin Schwantz (USA-Suzuki).
3. Niall Mackenzie (GBR-Suzuki).
4. Michael Doohan (AUS-Honda).

Clasificación del Mundial

1. Wayne Rainey (USA), 131 puntos.
2. Kevin Schwantz (USA), 104.
3. Michael Doohan (AUS), 73.
4. Niall Mackenzie (GBR), 60.
5. Jean Ph. Ruggia (RFA), 54.

– – – – – –

6. Alfonso Pons (ESP), 52.
9. Juan Garriga (ESP), 47.

SITO PONS SUFRE FRACTURA DE CINCO COSTILLAS

Rijeka (Yugoslavia), (EFE).–El piloto Sito Pons sufre fractura de cinco costillas en el costado derecho, tras haberse visto implicado en una caída en el transcurso de la decimosexta vuelta del Gran Premio de Yugoslavia de Motociclismo, en la categoría de 500 centímetros cúbicos.

Alfonso "Sito" Pons fue trasladado junto al resto de los accidentados al Hospital de Rijeka donde, tras realizársele varias radiografías, se le apreció la fractura de cinco costillas.

Una cuent

Ho

Por su RENTABILIDAD, hasta un 13 % de interés, abonado mes a mes y calculado diariamente.
Por su LIQUIDEZ, pudiendo disponer del dinero en cualquier momento.
Por tener acceso a TODAS LAS VENTAJAS de Caja Salamanca.
Esto hace de la CUENTA ESPECIAL A LA VISTA de Caja Salamanca, una CUENTA DE PESO.

R.B.E. Nº 600/90

M.C.D.2022

AUTOMOVILISMO

Séptima victoria de Jaguar en Le Mans

Al español Pareja se le paró el Porsche cuando iba segundo y le faltaba una vuelta

Le Mans (Francia), EFE.– El Jaguar pilotado por el danés John Nielssen, el norteamericano Price Cobb y el británico Martin Brundle han logrado la séptima victoria para la casa británica en las 24 horas de Le Mans, tras las conseguidas en 1951/53/55/56/57 y 1988.

Jaguar ha logrado además el segundo puesto con el coche pilotado por el holandés Jan Lammers, el británico Andy Wallace y el austríaco Franz Konrad, gracias al abandono del Porsche 962 C que pilotaban el español Jesús Pareja, el argentino Oscar Larrauri y el suizo Walter Brun, que rompió el motor a tan solo quince minutos del final de la prueba.

El coche de los vencedores se situó en primera posición a partir de la undécima hora y fue perseguido de manera constante por el Porsche de Pareja-Larrauri-Brun que en el momento del abandono se encontraba a tan solo una vuelta.

Jesús Pareja era el piloto encargado de llevar el coche hasta la línea de meta y repetir el segundo puesto que ya habían logrado en 1986, pero del motor de su Porsche comenzó a salir una estela de humo y aunque trató de seguir rodando en un intento desesperado de cubrir la última vuelta en un tiempo inferior a diez minutos, al llegar a Mulsanne el coche se detuvo ante la desolación del piloto español.

El Porsche de Pareja-Brun-Larrauri había dominado la prueba durante la primera hora de carrera, antes de que se desatara la batalla entre los Jaguar y los Nissan que ha terminado de forma favorable para los primeros que han conseguido los dos primeros puestos, mientras que de los siete coches japoneses tan solo uno, el pilotado por los japoneses Masahiro Hasemi, Hoshino Kazuyoshi y Toshio Suzuki, ha conseguido llegar a la meta en quinta posición.

El Nissan de los británicos Julian Bailey y Mark Blundell y del italiano Gianfranco Brancatelli ocupó la primera posición desde la segunda hora hasta la cuarta, cuando sufrió un accidente en la curva que sigue a la recta de tribunas al chocar con el Toyota del japonés Auguri Suzuki, que lo relegó a la quinta posición.

La prueba, que no ha sido puntuable para el campeonato del mundo de sport-prototipos tras la disputa entre el Automóvil Club del Oeste (ACO), entidad organizadora y la Federación Internacional del Deporte Automóvil (FISA), ha llevado al circuito de Le Mans a más de 240.000 espectadores, que el sábado debieron soportar un fuerte calor y ayer tarde unas gotas de lluvia cuando la prueba estaba a punto de finalizar.

CLASIFICACION FINAL:

1. John Nielsen (DIN)-Price Cobb (USA)-Martin Brundle (GBR) Jaguar XRJ12, 359 vueltas (4.882,4 kilómetros).
2. Jan Lammers (HOL)-Andy Wallace (GBR)-Franz Konrad (AUT) Jaguar XJR12, a 4 vueltas.
3. Tiff Needel-David Sears-Anthony Reid (GBR) Porsche 962C, a 7 vueltas.
4. Hans Stuck (RFA)-Derek Bell (GBR)-Franz Jelinski (RFA) Porsche 962C, a 9 vueltas.
5. Masahiro Hasemi-Hoshino Kazuyoshi-Toshio Suzuki (JAP) Nissan, a 11 vueltas.

BALONMANO

El Barcelona también Campeón de Copa

Venció a Elgorriaga en la final

PONTEVEDRA, EFE.–

BARCELONA, 22; ELGORRIAGA, 20

Barcelona (12+10): Lorenzo Rico, Grau (2), De la Puente (1), Paré, Urdangarin (1), Portner (9, 1 p.), Vujovic (4), Rodríguez, Serrano, Sagalés (2) y Barbeito (3).

Elgorriaga Bidasoa (10+10): Zúñiga; Gislasson (7, 3 p.), Merino, Pombar (3), Wenta (4), Olalla (3), Mendibil (1), Rekondo (1), Ordóñez (1) y Romero.

Arbitros: Cristina Fernández (Galicia) y Amigó, de Madrid. Excluyeron a Grau, De la Puente, Paré, Serrano y Barbeito (Barcelona) y Wenta y Rekondo (2) (Elgorriaga).

Marcador cada cinco minutos: 1-1, 4-4, 6-6, 9-8, 9-9, y 12-10 –descanso–, 15-11, 16-14, 16-15, 17-16, 19-16 y 22-20.

COMENTARIO:

El Barcelona hizo valer la mejor calidad técnica de algunos de sus jugadores para anotarse la Copa del Rey, quinta en su historial, aunque el conjunto guipuzcoano tras su brillante actuación en la competición será el representante español en la Recopa europea, ya que el Barcelona es también el actual campeón de la liga española.

Junto a Elgorriaga y Barcelona, completarán la participación española en competiciones europeas el Teka –actual campeón de la Recopa– y el Atlético de Madrid en la Copa de la Federación.

Con sistemas tácticos similares en los dos equipos, defensa mixta 5-1 sobre Wenta y Vujovic respectivamente, que favoreció al conjunto catalán porque permitió a otro yugoslavo Portner encontar pasillos y convertirse en el máximo goleador del encuentro, con 9 goles, uno de penalti.

Otra de las claves del encuentro fue que al dar comienzo la segunda parte con ventaja del Barcelona de dos goles, diferencia que ampliaron los azulgranas con otros dos tantos que le proporcionaron una ventaja de cuatro goles a su favor.

ta de peso
Hasta el 13%*

*Ejemplos de TAE
- 1.000.000 pesetas .... 9,05 %
- 2.000.000 pesetas .... 11,07 %
- 5.000.000 pesetas .... 12,29 %
- 10.000.000 pesetas .... 12,69 %
- 50.000.000 pesetas .... 13,00 %

* Saldo mínimo 500.000 pesetas. Las primeras 300.000 sin remunerar. 100 pesetas mensuales de comisión.

CUENTA ESPECIAL A LA VISTA

Caja Salamanca

M.C.D.2022

CICLISMO

El francés Claveyrolat se llevó el millón de la Bicicleta Eibarresa

En una demostración de gran escalador

EIBAR, EFE.

El francés Thierry Claveyro lat, del equipo RMO, se llevó "el millón para el mejor" con el que los organizadores de la Bicicleta Eibarresa-Subida Arrate, premiaban al vencedor de la prueba en la edición de sus bodas de plata.

En verdad que esta vez el "premio para el mejor" fue para el ciclista francés del R. M. O. porque dio una auténtica lección de lo que es subir un puerto de primera categoría.

La última etapa, la considerada reina, tenía a lo largo de sus 154 kilómetros siete puertos de los que dos eran de primera categoría, otros dos de segunda y el resto de tercera, en un continuo rompepiernas que dejó bien maduros a los pocos protagonistas que se atrevieron a afrontar la última dificultad, Usartza, bajo la inclemencia del tiempo.

Sólo los más fuertes intentaron dar batalla al potente R. M. O. que bajo la batuta de Charles Mottet –metido a gregario de lujo a lo largo de toda esta ronda guipuzcoana– impuso el ritmo en las primeras rampas de este alto de primera categoría que llevaba hacia la meta, con Brun y Bagot a su lado por si hiciera falta.

Entre ellos Echave, Mauleon, Luis Pérez, Induráin, Montoya y el propio líder, pretendían no perder demasiado contacto porque sabían que se estaba jugando la resolución final de la Vuelta.

Sin embargo, Claveyrolat no esperó demasiado para asestar su golpe de gracia ya que apenas dos kilómetros después de iniciada la ascensión comenzó su guerra particular sin necesidad de la colaboración de nadie para abrir huecos con respecto a Echave y Luis Pérez que fueron los únicos capaces de no perder demasiado tiempo, mientras qu el todavía líder, Marino Alonso, veía impotente cómo los segundos iban cayendo en su contra.

Cuando todavía quedaban cuatro kilómetros para la cima Claveyrolat, ya tenía 20 segundos a su favor, sobre Echave y Pérez y más de 50 respecto al jersey azul, que a duras penas iba ayudado por sus compañeros Induráin y Gorospe, si bien finalmente el navarro del Banesto se fue hacia arriba una vez que se vieron perdidas todas las opciones de Marino Alonso.

De ahí hasta el final, todo el trazado sirvió para que Claveyrolat, redondeara su exhibición en medio de los aplausos de los muchos aficionados que todavía recordaron la gran actuación que tuvo el año pasado en este mismo escenario, en el que quedó en segunda posición empatando a tiempo con el entonces vencedor, Federico Echave.

En esta ocasión Echave fue "un quiero y no puedo" que se tuvo que conformar con entrar tercero a 40 segundos de su rival, en compañía de Luis Pérez, en tanto que Mauleon e Induráin llegaban dos segundos después.

La carrera llegó absolutamente rota y con muchos abandonos ilustres como los de Rooks, Planckaert, Golz y Pello Ruiz Cabestany.

CLASIFICACIONES

ETAPA:

1. T. Claveyrolat (FRA/RMO), 3 h. 50:01 media 40,275 km./k.
2. Luis Pérez (Lotus), a 40.
3. Fedrico Echave (Clas), a 40.
4. Javier Mauleón (Clas), a 42.
5. Miguel Induráin (Banesto), a 42.
6. Jesús Montoya (BH), a 1:27.
7. Jaanus Kuum (NOR/Teka), a 1:27.
8. Patrick Tolhoek (HOL/Buckler), a 1:27.
9. Viatceslav Ekimov (URS/Panasonic), a 1:27.
10. Juan Romero (BH), a 1:27.

GENERAL FINAL

1. T. Claveyrolat (FRA/RMO), 21 h. 19:37.
2. Federico Echave (Clas), a 49.
3. Javier Mauleón (Clas), a 51.
4. Miguel Induráin (Banesto), a 51.
5. Jesús Montoya (BH), a 1:31.
6. Jaanus Kuum (NOR/Teka), a 1:36.
7. Javier Murguialday (BH), a 2:03.
8. Luis Pérez (Lotus), a 2:10.
9. Marino Alonso (Banesto), a 2:18.
10. Patrick Tolhoeck (HOL/Buckler), a 2:57.

GENERAL EQUIPOS:

1. Banesto, 66 h. 04:36.
2. BH, a 46.
3. Lotus, a 5:15.
4. RMO (FRA), a 6:32.
5. Teka, a 13:48.

Vuelta a Suiza

Kelly, un líder sólido

UNTERBACH (SUIZA), EFE.

El irlandés Sean Kelly, del equipo holandés del PDM, dejó claro que está totalmente recuperado de la lesión de clavícula que sufrió hace unos meses y que se encuentra en un gran momento de forma, pues ayer, en la sexta etapa de la Vuelta a Suiza, fue uno de los corredores más activos asegurando de esa forma la camiseta de líder.

La victoria de etapa fue para el joven corredor belga Thierry Bock que, en los kilómetros finales, consiguió romper el control del equipo PDM. El ciclista belga, que estrena su palmarés profesional, se presentó con 1:28 minutos de ventaja con respecto a un primer pelotón en el cual viajaban las figuras de la carrera hélvetica.

Los 253,5 kilómetros entre Soleure y Unterbach fueron recorridos por Bock en 6 horas, 31 minutos y 34 segundos, a una velocidad media de 38,844 km-hora; mientras que el líder Sean Kelly, 1:28 minutos después, se imponía en el sprint del grupo principal.

CLASIFICACION DE LA ETAPA

1. Thierry Bock (BEL-Lotto) 6 h. 31:34.
2. Sean Kelly (IRL), a 33:02.
3. Zenon Jaskula (POL), m. t.
4. Daniel Steiger (SUI), m. t.
5. Atle Kvalsvoll (NOR), m. t.
6. Andrew Hampsten (USA), m. t.
7. Rober Millar (ESC), m. t.

GENERAL

1. Sean Kelly (IRL-PDM), 22 h. 25:41.
2. Daniel Steiger (SUI), a 01:13.
3. Zenon Jaskula (POL), a 01:19.
4. Raúl Alcalá (MEX), a 01:20.
5. Robert Millar (ESC), a 01:21.
6. Andrew Hampsten (USA), a 01:44.
7. Erik Braukink, a 02:05.

QUINIELA HIPICA

Cuando se lleva escrutado el 90 por ciento de la Quinielá Hípica del domingo no ha aparecido boleto alguno con las seis carreras acertadas, por lo que de seguir así se creará un fondo para la próxima jornada de 3.308.078 pesetas. Con cinco carreras acertadas hay 9 boletos, cuyos poseedores pueden percibir 367.000 pesetas cada uno. La recaudación de esta semana ha ascendido a 12.029.375 pesetas.

Combinación ganadora:

Primera carrera: (6) Charina.
Segunda carrera: (9) Sur.
Tercera carrera (16) Welsh Rima.
Cuarta carrera (10) Androide's.
Quinta carrera (7) Tenaro.
Sexta carrera (7) Sherman.

MIDI LIBRE

Victoria final del francés Gerard Rue

Arnaud, del Banesto, ganó la contrarreloj y quedó a 11 segundos

Montpellier (Francia), EFE.– El francés Gerard Rue, del equipo Castorama, fue el brillante vencedor de la prestigiosa Midi Libre, de ciclismo, tras disputarse la sexta y última etapa sobre 23,9 kilómetros, modalidad contra el reloj individual, en la cual se impuso el también francés Dominique Arnaud, del conjunto español Banesto con un tiempo de 29 minutos y 33 segundos.

El gran derrotado de la última jornada fue el holandés del equipo español Lotus, Luc Suykerbuyk, que no pudo conservar la camiseta de líder. El espigado ciclista holandés en ningún momento encontró ritmo y su pedaleo irregular, en un terreno que sin ser el más adecuado a sus características tampoco le iba mal, perdió casi dos minutos con respecto al vencedor Arnaud lo que le sitúa en el séptimo puesto de la general final.

Pedro Delgado, por su parte, tampoco forzó en esta etapa y se limitó hacer probaturas con sus bicicletas para el Tour de Francia. El ciclista segoviano se lo tomó con tal parsimonia que cedió casi tres minutos en tan corta distancia ante uno de sus rivales más peligrosos en la carrera francesa como será el irlandés Stephen Roche.

Dominique Arnaud, a punto de dar la campanada en la Midi Libre

CLASIFICACION DE LA ETAPA

1. Dominique Arnaud (FRA-Banesto), 29:33.
2. Francis Moreau (FRA), a 03.
3. Pascal Poisson (FRA), a 15.
4. Stephen Roche (IRL), a 15.
5. Gerard Rue (FRA), a 20.
6. Jean Claude Colotti (FRA), a 20.
7. Jerome Simón (FRA), a 24.
8. Brian Holm (DIN), a 27.
9. Johan Brúyneel (BEL), a 30.
10. Juan Martínez Oliver (Banesto), a 35.
17. Aitor Garmendia (Banesto), a 01:14.
39. Pedro Delgado (Banesto), a 03:13.

GENERAL FINAL:

1. Gerard Rue (FRA-Castorama), 23 h. 57:59.
2. Dominique Arnaud (FRA-Banesto), a 11.
3. Jean Claude Colotti (FRA), a 17.
4. Jerome Simon (FRA), a 30.
5. Stephen Roche (IRL), a 30.
6. Claude Criquielion (BEL), a 01:03.
7. Luc Leblanc (FRA), a 01:04.
8. Luc Suykerbuyk (HOL-Lotus), a 01:23.
9. Youra Manquilov (URS), a 01:34.
10. Mario Kummers (RDA), a 01:35.

Vuelta a Luxemburgo

Triunfo de Lavainne

Luxemburgo, EFE.– El francés Christophe Lavainne, del equipo Castorama que comanda el todopoderoso Laurent Fignon, tras su brillante victoria en la Vuelta a Luxemburgo, se aseguró un puesto para el Tour de Francia que se iniciará el 30 de junio en Poitiers-Futuroscope.

En la última etapa, considerada de trámite y sobre 185 kilómetros, la victoria fue para el australiano Phil Anderson que se impuso al sprint al italiano Mario Sciandri y el vencedor absoluto Christophe Lavainne.

GENERAL FINAL:

1. Christophe Lavainne (FRA-Castorama), 20 h. 41:53.
2. Erich Maechler (SUI), a 17.
3. Mario Sciandri (ITA), a 40.
4. Eddy Schurer (HOL), a 44.
5. Bruno Bonnet (FRA), a 45.
6. Bjarne Riijs (DIN), a 50.
7. Cassio Freitas (BRA), a 50.
8. Jorge Silva (POR), a 56.
9. Jan Wijnants (BEL), a 01:00.
10. Twan Poels (HOL), a 01:01.

M.C.D.2022

Se celebró este domingo en la Casa de Cultura de la ciudad

ASAMBLEA DE SOCIOS DEL C. D. HERRERA

Superávit en una campaña que deportivamente significó el descenso a Regional Preferente de Fútbol

A falta de la confirmación oficial, El Parque clausurado por siete meses y el delegado de campo inhabilitado por dos años

Dimisiones en la Junta Directiva y «dudas» del presidente

Carlos M. SANTOYO

El C.D. Herrera, que la próxima temporada militará en 1ª Regional Preferente de Fútbol, celebraba ayer Asamblea de Socios. Una Asamblea que tenía lugar a la una del mediodía en la Casa de Cultura de la localidad y a la que asistían 60 aficionados.

BALANCE ECONOMICO POSITIVO

Tras aprobarse el acta de la sesión anterior, el secretario de la entidad, Carmelo Hernández Blázquez, presentaba el balance económico de la campaña 89-90 que se afrontó con un presupuesto cercano a los nueve millones de pesetas.

El ejercicio todavía no se ha cerrado definitivamente ya que restan por cobrar facturas por un valor de 160.000 pesetas además de las 300.000 correspondientes al 50 por 100 de la subvención del Ayuntamiento. Cantidades que unidas a las 168.000 de activo del club servirán para paliar parte de la deuda arrastrada de la campaña 88-89 que ascendía a 800.000 pesetas. En concreto unas 500.000, lo que no impedirá terminar con un ligero superavit...aunque sigan debiéndose 300.000 a los jugadores y técnico que hicieron posible la permanencia en 3ª División la temporada 88-89 merced a una prima prometida a tal efecto que no ha sido abonada.

Es obvio que mucha culpa del éxito económico la tuvo el "taquillón" obtenido en Venta de Baños en el encuentro Herrera-Palencia al jugarse ambos contendientes buena parte de sus posibilidades de permanencia y ascenso respectivamente.

EL DESCENSO, UN MAZAZO; LA CLAUSURA DE EL PARQUE POR SIETE MESES, UNA "PASADA"

A continuación tomaría la palabra el presidente rojiblanco, Nicolás Barrio Lozano, para informar de la temporada pasada deportivamente hablando. Y, lógicamente, la calificaría como nefasta en todos los sentidos al culminar, para postre, con el descenso de categoría.

El máximo mandatario de la entidad reconoció que la primera equivocación que cometieron fue fichar como técnico al portugués Alex Coutinho. Calificó como fundamental la lesión del capitán Antonio Bermejo recordando asimismo el mazazo que supuso prescindir de Pilín, sustituto de Coutinho, cuando estaba enderezando el rumbo debido a la denuncia del Colegio de Entrenadores de Fútbol de Castilla y León. Posteriormente tomaría las riendas Santiago Villahoz, que se encontraría con una papeleta muy difícil. Complicada todavía más con ese desgraciado accidente de circulación que costaba la vida al jugador osornense Fernando así como la posterior clausura de El Parque por los incidentes acaecidos en el partido Herrera-Almazán.

En ese último punto el Sr. Barrio Lozano dio a conocer a sus socios una noticia todavía no confirmada oficialmente que le comunicaron telefónicamente la pasada semana desde el Comité de Competición de la Federación Oeste: la sanción por la agresión al colegiado Chamoso Sánchez y a su linier Fornieles López es de siete meses de cierre del campo a contar desde la fecha del encuentro (15 de abril). Es decir, que si no se atiende al recurso que se presentará a tal efecto el Herrera no podrá jugar en su feudo hasta el 15 de noviembre. Un castigo que nos parece desproporcionado y que no guarda relación con la multa de 20.000 pesetas que se impondrá al club. Al delegado de campo, Miguel Angel Estébanez Antolín, se le inhabilitará, según esa filtración, por dos años.

Los dirigentes herrerenses, lógicamente, están que trinan al considerar una "pasada" el dictamen del juez único si, como parece, se confirma en las próximas horas de forma oficial. Y esperan asimismo cómo trata el Comité de Valladolid al Briviesca ya que en el penúltimo partido liguero disputado en la villa almendrera ante el Salmantino, sin nada en juego, el Sr. Hernández Velázquez era agredido por 60 aficionados que invadieron el campo.

Nicolás Barrio, dispuesto a seguir como presidente si cuenta con el respaldo de la afición; Pilín abandona la Junta Directiva

DIMISIONES EN LA JUNTA

El presidente también confirmó que mantiene contactos con el ex-jugador rojiblanco José Luis Martín, la pasada campaña coordinador de las secciones inferiores del C.F. Palencia, para que sea el próximo entrenador. Destacó asimismo que ha conversado con un grupo importante de jugadores, base del campeonato anterior, que casi con toda seguridad renovarán su compromiso con el club. Algunos por contra desean marcharse, aunque en este apartado sólo nombró públicamente a Francis Olea que ha manifestado su deseo de fichar por un club con mayores aspiraciones y categoría.

En cuanto a directivos, Carmelo Hernández Blázquez (secretario), José Sánchez Cosgaya (vocal) y José Luis Gómez Estaca "Pilín" (secretario técnico) han presentado su dimisión. El presidente, Nicolás Barrio, aseguró que su idea era seguir...pero que se sentía defraudado por la escasa afluencia de socios a la Asamblea y la falta de apoyo de la afición cuando el club, que atraviesa un momento delicado, más lo precisa. Por eso subrayó que de no contar con un respaldo mayor también lo dejaría. Las "bajas" de Pilín y Carmelo Hernández son demasiado importantes y precisan sustitutos de garantías para trabajar al nivel adecuado.

Lo cierto es que el presidente ha convocado otra asamblea para el viernes 22, a las nueve de la noche, al objeto de comprobar la respuesta de los herrerenses ante la llamada a la colaboración y al apoyo a su gestión. Los 60 socios que acudieron prometieron que se encargarían de llevar cada uno a otros dos a la reunión para que así Nicolás Barrio Lozano no arroje una toalla que difícilmente cogería alguien.

De seguir la actual Junta, excepto los dimitidos, el presupuesto para la liga 90-91 sería similar al de la pasada. Y el objetivo, el ascenso. !Faltaría más!

El Herrera tendrá que jugar lejos de El Parque hasta el 15 de noviembre si se confirma oficialmente la sanción comunicada de forma oficiosa al presidente. La agresión al colegiado Chamoso Sánchez (a la derecha) sigue coleando...

M.C.D.2022

Redacción

Uno de los partidos disputados ayer en el Colegio Marista

FOTO LUIS

Se celebró ayer, con partidos de baloncesto y entrega de premios

FIESTA FIN DE TEMPORADA DEL CLUB DEPORTIVO MARISTAS

Una jornada presidida por la amistad y un ambiente extraordinario

El C.D. Maristas celebraba este domingo su tradicional fiesta deportiva fin de temporada que reunía en sesiones de mañana y tarde, en las instalaciones del centro, a jugadores, técnicos, directivos y familiares. Una jornada para la convivencia y la amistad que volvía a confirmar por enésima vez el excelente ambiente deportivo que se respira en el centro gracias a las fenomenales relaciones existentes entre todas las personas que conforman la entidad.

ENTREGA DE PREMIOS

A las 13,30 horas llegaría el "plato fuerte" del día con el vino español servido a jugadores, padres, socios y medios de comunicación. Un acto sencillo, pero tremendamente entrañable, en el que se haría entrega de una serie de distinciones.

Así, los jugadores y técnicos más destacados de los distintos equipos que mueve el C.D. Maristas recibían un obsequio cuyo valor material quizás no fuese mucho, pero con un significado muy especial. ¿La lista? Se la ofrecemos con sumo gusto:

-Cadete A: Juan Oscar Lobera

-Cadete B: Alfonso Hervella

-Infantil: Luis Rodríguez

-Pre-Infantil: Arturo Cordón

-Alevín A: Juan Carlos Velado

-Alevín B: Oscar Dueñas

-Juvenil A: Manuel Hernández

-Juvenil B: Raúl Marcos

-Junior: José Mota

-Senior: Antonio Galindo

-Mejor defensor del club: Jaime Sacristán (Suheca de 2ª División)

-Jugador más combativo: Ricardo Arévalo (Cadete B)

-Jugador con más progresión en la Escuela: Tomás Arévalo

-Premio especial al jugador con más afición: Roberto LLamas

-Mejor entrenador del Club: Gonzalo Ibáñez

-Mejor entrenador de las categorías inferiores: Pedro Barreda Sánchez.

También recibieron placas de agradecimiento los patrocinadores de los diferentes equipos del club:

Suheca Cedesa (2ª División Nacional)

Frutas Delgado (campeonato provincial junior)

Delta Cinco (campeonato provincial juvenil A)

Izquierdo Koxka (campeonato provincial juvenil B)

Gama (campeonato provincial cadete A)

Suheca (campeonato provincial cadete B)

Aquagest (Escuela de Baloncesto del Colegio Marista)

Finalmente, Pepe Martínez y Carlos Martín Santoyo, representantes de Radio Palencia SER y El Diario Palentino, únicos medios de comunicación presentes en el acto, recogieron las placas con las que el C.D. Maristas quisieron agradecer el apoyo prestado al Suheca Cedesa de la 2ª División Nacional a lo largo de la pasada temporada.

RESULTADOS

Por lo demás, estos fueron los resultados que se registraron en los partidos disputados a lo largo del día:

-Jornada matinal.-

En categoría juvenil: Maristas Koska Izquierdo (juvenil B del club) 62, C.B. Juventud 88

En categoría cadete: Suheca Maristas (cadete B) 68, C.B. Juventud 44

En categoría pre-infantil: C.D. Maristas 46, C.B. Juventud 75

-Jornada de tarde.-

En categoría alevín: Maristas A Palencia 75, Maristas Valladolid 59; Maristas B Palencia 56, Maristas Valladolid 38

En categoría cadete: Maristas Gama 53, Maristas Valladolid 60

En categoría juvenil: Maristas Delta Cinco 52, Maristas Valladolid 88

En categoría senior: Suheca Cedesa Maristas 94, Juventud Auto Escuela Ignacio 72

Gonzalo, mejor entrenador del club; Pedro Barreda, mejor entrenador de las secciones inferiores; Galindo, mejor jugador de 2.ª; Mota, mejor junior; Jaime, mejor defensor

FOTO LUIS

M.C.D.2022

Fiat Tempra. Sensaciones en vivo.

El último gran éxito de Fiat tiene 3 volúmenes, el coeficiente aerodinámico (0,28) más bajo entre sus competidores, un amplísimo espacio interior y el maletero más capaz (500 dm³).
Incorporar los últimos avances del mundo del automóvil e integrarlos en un solo vehículo ha sido el gran éxito de Fiat. Es el nuevo Tempra con motor transversal, tracción anterior, suspensión independiente y doble circuito de frenos en X.
Gran rutero. Este es el espíritu del nuevo Tempra, por eso Fiat le ha dado tanta importancia a su confort interior, al silencio, a su suavidad.
En cuanto al resto del Fiat Tempra, todo son sensaciones que hay que sentir en vivo.

Tempra 1.4 - 78 CV. - 172 km/h. Tempra 1.6 - 86 CV. - 177 km/h. Tempra 1.8 i.e. - 110 CV. - 190 km/h. Tempra 1.9 diesel - 65 CV. - 162 km/h. Tempra 1.9 turbodiesel - 92 CV. - 178 km/h.

Se advierte del riesgo que supone superar los límites de velocidad establecidos por la ley.

FIAT
TECNOLOGIA LIDER

Bernardo Martínez (Pescanova) se impuso en el polémico Trofeo San Antonio de Aficionados

FOTO LUIS

Resultados del ciclismo palentino durante el pasado fin de semana

El campeonato provincial de aficionados... sin campeón

Los cassetes de los jueces, culpables de la clasificación ex-aequo

Zapatero ganó la montaña en Extremadura.-Llorente (Danisa), 3.° en juveniles. **Los cadetes de segundo año de Cajasalamanca y Danisa.** La carrera infantil de Villamuriel

Carlos M. SANTOYO

El ciclismo volvió a presidir la actualidad deportiva palentina del pasado fín de semana.

EL CAMPEONATO PROVINCIAL DE AFICIONADOS...SIN CAMPEON

El domingo se celebraba el XV Trofeo San Antonio-Campeonato Provincial de Aficionados, carrera que en un principio se presumía dura y selectiva pero que al final se decidiría al sprint.

74 corredores tomaban la salida a las 9,30 de la mañana en la Avenida de Asturias de la capital discurriendo posteriormente la carrera por Grijota, Villaumbrales, Cascón de la Nava, Villamartín, Autilla, Palencia, Alto de Autilla, Santa Cecilia, Dueñas, Cevico de la Torre, Valle de Cerrato, Baltanás, Hornillos, Torquemada, Villamediana, Cruce de Astudillo, Villajimena, Villalobón y Palencia, con meta en Cardenal Cisneros tras 170 kilómetros. De esas 74 unidades tan solo se clasificarían 45 al retirarse 21 y entrar el resto fuera de control.

La polémica surgiría en línea de meta en un sprint masivo. Los cassettes de los jueces José Antonio Martín y Fernando Maté no funcionaron, debido seguramente al calor, y en consecuencia no se grabaron los números de los dorsales de los 38 hombres que lo disputaron. Tan solo se quedaron en sus mentes con dos números: 6 y 28 que ocuparían en esas posiciones los puestos de honor. Es decir, Bernardo Martínez (Pescanova) como ganador con 4.35.00 y Javier Aguado (Esmaltina-Amor-Hercos) como segundo clasificado. Algo en líneas generales aceptado por todos los equipos ...aunque el director deportivo de La Brasileña reclamara la segunda posición para uno de sus hombres.

Los jueces se reunieron posteriormente con cuatro de los directores (Cropusa, Muebles de Cocina Danisa, Esmaltina-Amor-Hercos y Julymar) a los que explicaron el problema suscitado con sus grabadoras y la imposibilidad de confeccionar la clasificación normalmente. La explicación fue aceptada confeccionándose la misma ex-aequo del puesto 3º al 39º, ambos inclusive, atendiendo a los números de los dorsales. El problema se centraba en proclamar campeón provincial aficionado. Y es que tanto Jesús Alonso (Danisa) como Fernando Rodríguez (Esmaltina) afirmaban que habían entrado en primera posición por lo que a los palentinos se refería. Los jueces les citaron para un careo y se mantuvieron en sus trece, al igual que sus directores. Se especuló, ajustándose al reglamento, con la posibilidad de una contra-reloj de un kilómetro que enfrentara a ambos para conceder ese título, pero los directores lo desestimaron declarándose desierto, como en los concursos de creación artística, el "premio". Con el consiguiente enfado para Alonso y Rodríguez que aseguraban ser los ganadores.

Lo dicho: el campeonato provincial organizado por el C.C. San Antonio terminó en escándalo. Eso sí, por un problema exclusivamente técnico como manifestaba a este periódico el juez José Fernando Maté.

Por cierto, antes de comenzar la carrera también hubo "lío" ya que cuando se disputa un campeonato provincial no se permite la participación de ex-profesionales. Danisa protestó y Esmaltina se defendió indicando que Jesús Alonso se había retirado el día anterior en la Vuelta a Extremadura y que tampoco podía competir, aunque su director, David Nieto, había solicitado el correspondiente permiso. Total que se permitió el concurso de José Ignacio Moratinos, desencadenante de la polémica, quejándose amargamente al término de la carrera el patrón de Muebles de Cocina Danisa señalando que la actuación del corredor del Esmaltina había perjudicado los intereses de su equipo.

ZAPATERO, EN EL PODIUM DE LA VUELTA A EXTREMADURA

Juan Martín Zapatero, del Wigarma, se adjudicó el premio de la montaña de la Vuelta Ciclista a Extremadura. Una especialidad que, evidentemente, no es la suya, pero los puntos conseguidos en una larga escapada, la víspera de su triunfo de etapa, fueron suficiente.

José Carlos Gómez Ayuso, del Muebles de Cocina Danisa, terminó en el puesto 25 de la general.

IV TROFEO SEGUROS PELAYO DE JUVENILES

Organizado por la Peña Cicloturista Juan Martín Zapatero, el sábado se disputaba el IV Trofeo Seguros Pelayo, prueba de carácter nacional dirigida a la categoría juvenil.

Por culpa de la Federación Castellano-Leonesa de Ciclismo, que autorizó dos carreras de idéntica categoría el mismo día y a la misma hora, únicamente tomaron la salida 49 corredores en la de Palencia. En la "otra", celebrada a 50 km., en Santa María del Campo, compitieron 28.

Centrándonos en la "nuestra" hay que significar que tan solo se clasificaron 22 al entrar los restantes participantes fuera de control. Y es que los 110 km. de recorrido por Grijota, Villaumbrales, Becerril, Paredes de Nava, Villoldo, San Cebrián, Amusco, Palacios, Astudillo, Santoyo, Frómista, Támara, Valdespina, Valdeolmillos, Villalobón y Palencia resultaron durísimos. Los altos de montaña y esos tramos de carretera auténticos rompepiernas fueron determinantes en la selección.

En el km. 26 se escapaban Inclán (Danisa), Rodríguez (Adam,s), Pérez (Adam,s), Guerrero (Mónver) y Díez (Gándara) con los que empalmarían poco antes de Astudillo (km. 80) José Luis Llorente (Danisa) y Bartolomé (Adam,s). Sin embargo, entre Támara y Valdespina el grupo de cabeza se seleccionaría al "quedarse" por diferentes motivos Díez, Inclán, Guerrero y Bartolomé permaneciendo en las primeras posiciones los leoneses Rodríguez y Pérez y el palentino Llorente, aunque éste, rey del infortunio, pincharía a la

(Continúa en la página siguiente)

Miguel A. Rodríguez (Adam's) ganó el Trofeo Seguros Pelayo de juveniles

FOTO LUIS

M.C.D.2022

Ciclismo palentino

(Viene de la anterior)

altura de Las Bodegas de Villalobón, a tres kilómetros de meta, con el consiguiente mazazo para sus aspiraciones. Al final, triunfo en solitario de Miguel Angel Rodríguez y tercer puesto para el fenomenal corredor del Danisa.

Las clasificaciones:

-General.-

1º Miguel Angel Rodríguez (Adam,s). 3.14.07. Rodando a una media de 36.472 km/h
2º Manuel Pérez Colinas (Adam,s). 3.15.31
3º José Luis Llorente Moras (Muebles de Cocina Danisa). 3.16.18
4º Luis Ochoa Paniagua (Muebles de Cocina Danisa). 3.20.18
5º Luis Carlos Rodríguez (Gándara). 3.21.15
6º Francisco Javier Vallejera (Muebles de Cocina Danisa). 3.21.15
7º Luis Miguel Juaranjo (Huergo) m.t.
8º Santos Guerrero Muñoz (Mónver) m.t.
9º Aquilino Rodríguez (Mónver) m.t.
10ºFrancisco Javier Inclán (Muebles de Cocina Danisa) m.t.
...
16ºTeodoro Fernández (M.C. Danisa). 3.24.05

-Montaña.-

1º José Luis Llorente (Danisa); 2º Manuel Pérez Colinas (Adam,s); 3º Miguel A. Rodríguez (Adam,s).

-Metas volantes.-

1º Roberto Díaz (Gándara)

-Por equipos.-

1º Adam,s. 9-53-43; 2º Muebles de Cocina Danisa. 9.57.51; 3º Mónver. 10.06.35.

CADETES DE SEGUNDO AÑO DE CAJASALAMANCA Y DANISA

Los cadetes de segundo año de Cajasalamanca Y Muebles de Cocina Danisa participaban el domingo en el VI Trofeo Cuellarano de la citada localidad segoviana.

Tomaban la salida 83 corredores. Los kilómetros: 60.

Los pupilos de Miguel Maestro estuvieron muy activos toda la carrera. Con intentos de escapada a cargo de Roberto Heras, Jorge Maestro, Juan Ignacio Cetulio y Pedro García, corredores que llegaron a contar con ligeras ventajas respecto al pelotón principal. Sin embargo, el viento reinante y la tormenta de agua caida mediada la carrera impidieron que fraguaran.

Al final, triunfo de Juan Sancho (P.C. Melero). Los "cajasalamancas": 2º Roberto Heras, 4º Juan Ignacio Cetulio, 11º José María Díez Doce, 13º Francisco Hernández y 15º Jorge Luis Maestro. Sus compañeros José Antonio Martín, Pedro García Merchán y Angel López Retuerto también entraron en el paquete de cabeza, aunque los jueces no especificaron sus puestos.

Roberto Heras y Juan Ignacio Cetulio ganaron dos de las tres metas volantes establecidas.

Los "danisas": 5º Carlos Javier Rodríguez y 7º Samuel de Bustos. Este sufriría una caida muy cerca de meta.

CARRERA INFANTIL EN VILLAMURIEL

El domingo se disputaba el III Trofeo Infantil de Villamuriel de Cerrato. Los resultados fueron los siguientes:

-Principiantes.-

1º José Mª Landeta (Escuela Municipal Cajasalamanca)
2º José Luis Asenjo (Escuela San Luis)
3º David Santiago (Escuela Manchón)
4º Daniel Pinacho (Escuela de Villamuriel)
5º Francisco Javier Rodríguez (Escuela Municipal Cajasalamanca)
6º Julio Díez (Escuela de Dueñas)
7º Alberto Fernández (Escuela San Luis)
8º Rodrigo Miguel (Escuela San Luis)
9º Germán Calvo (E.M. Cajasalamanca)
10ºAlfonso Fernández (E. Villamuriel)

-Alevines.-

1º Gorka Masa (E.M. Cajasalamanca)
2º Carmelo Revilla (Escuela San Luis)
3º José Pedro Peláez (E.M. Cajasalamanca)
4º Iván Recio (Idem)
5º Sergio Robles (E. Aguilarense)
6º Ismael Cantera (E.M. Cajasalamanca)
7º José Asenjo (Escuela San Luis)
8º José Melero (E.M. Cajasalamanca)
9º Angel González (E. Villamuriel)
10º Angel Salvador (E.M. Cajasalamanca)

-Infantiles.-

1º Isidoro Soto (Escuela Manchón)
2º Jorge de los Mozos (E.M. Cajasalamanca)
3º José Luis Maté (Idem)
4º Jesús Y. Escudero (E. Villamuriel)
5º David Arroyo (Escuela San Luis)
6º Luis A. Peláez (E.M. Cajasalamanca)
7º Héctor Delgado (Escuela San Luis)
8º José A. Masa (E.M. Cajasalamanca)
9º Roberto Santiago (E. Manchón)
10º Daniel García Calvo (Idem)

-Por Escuelas:

1ª Escuela Municipal Cajasalamanca, 154 puntos
2ª Escuela San Luis de Alar del Rey, 78
3ª Escuela Manchón, 42
4ª Escuela Villamuriel, 34
5ª Escuela Aguilar, 12
6º Escuela Dueñas, 10

Citroën AX Premier 3 ó 5 Puertas.
Desde 846.226 Pesetas Precio máximo recomendado (IVA incluido sin transporte) incluyendo el ahorro promocional.

Míralo, es el Citroën AX Premier serie limitada; todo un Citroën AX, por su robustez, por sus prestaciones, y por su equipamiento. Una serie limitada de un coche genial que puedes elegirlo con 4 ó 5 velocidades y con 3 ó 5 puertas. Este mes, ven a por tu Citroën AX Premier serie limitada, aprovecha esta ocasión.

Y además, un Radiocassette Philips extraible ¡gratis!

MODELOS	TARIFA ACTUAL	AHORRO PROMOCIONAL	TARIFA PREMIER
AX 11 RE 3 P. 4 vel.	996.226	150.000	846.226
AX 11 TRE 3 P. 4 vel.	1.078.086	150.000	928.086

Citroën AX Premier. ¡Genial!

OFERTA VALIDA HASTA FIN DE MES PARA VEHICULOS EN STOCK, EN PENINSULA Y BALEARES. NO ACUMULABLE A OTRAS OFERTAS PROMOCIONALES.

M.C.D.2022

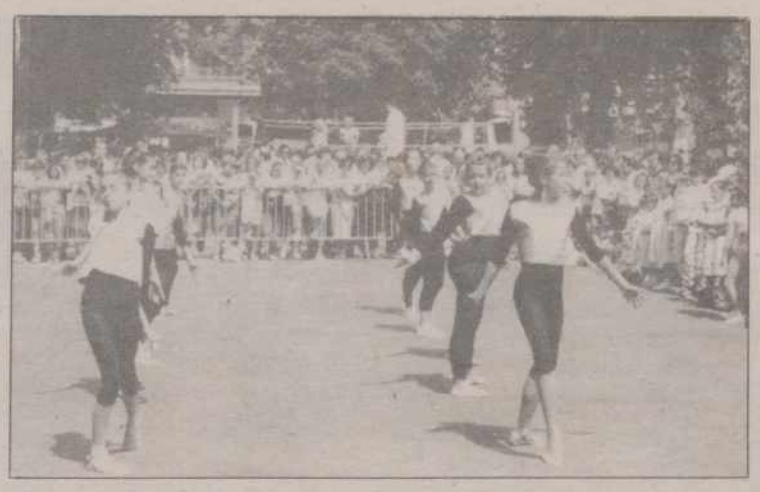

Organizado por el Patronato Municipal de Deportes

EXITO DEL «DIA DEL DEPORTE EN LA CALLE»

Se clausuró el curso 89-90 de las Escuelas, con la participación de más de mil chavales

Redacción

Un millar de niños participaron el pasado domingo en el "Día del Deporte en la Calle" organizado por el Patronato de Deportes que servía a la vez para clausurar el curso 89-90 de sus Escuelas Municipales.

El Paseo del Salón, donde se desarrolló esta jornada deportiva desde las 9,30 de la mañana hasta las 13,30, estuvo concurridísimo. Y es que a ese importante número de deportistas se unían, lógicamente, familiares y amigos que vistieron de gala el Auditorio.

A excepción de las Escuelas de Pelota, Piragüismo y Gimnasia Artística, el resto participó activamente.

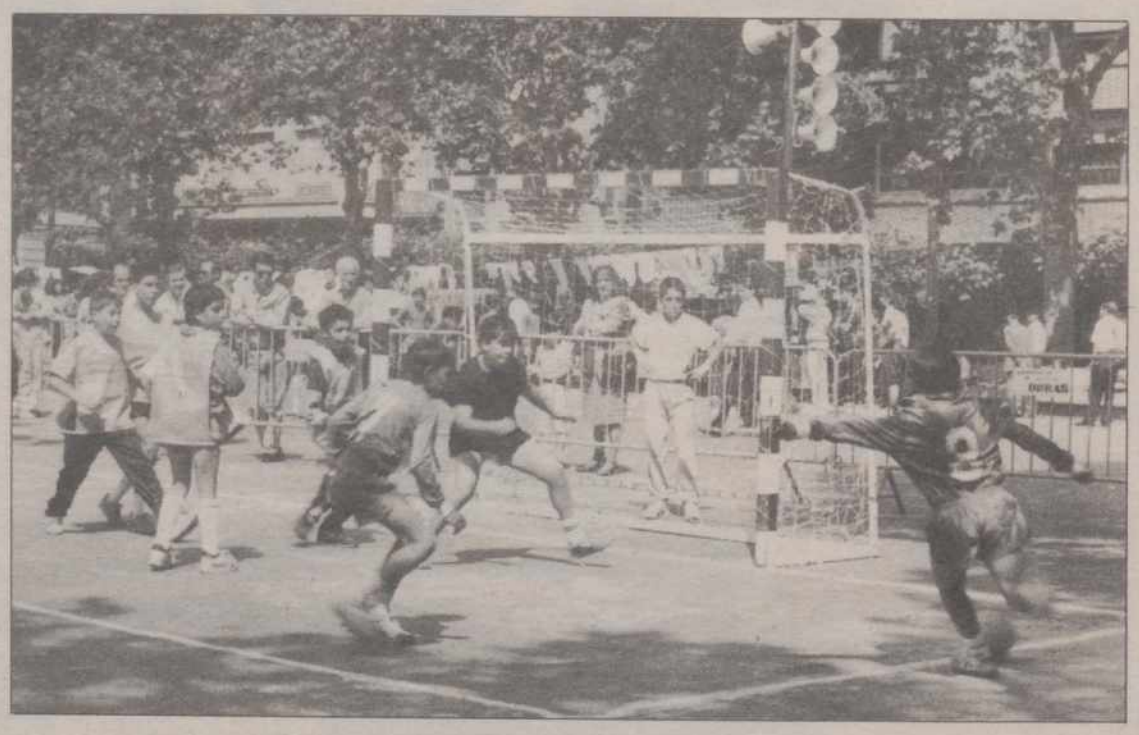

Así, la de **Atletismo** realizó pruebas de 60 m.l.. La de **Baloncesto** aprovechó para celebrar el Día del Minibasket, en colaboración con la Delegación Provincial. La de **Balonmano** despidió el trofeo en el que participaron la Escuela Municipal, Colegio Padre Claret, Colegio Buenos Aires y Colegio Jorge Manrique con el triunfo de los anfitriones. La de **Voleibol** disputó encuentros ante un club vallisoletano desplazado a tal efecto. La de **Fútbol** celebró partidos con la Escuela Municipal de Venta de Baños y el C.F. Palencia ganando, como en balonmano, el equipo "de casa". La de **Badminton** tuvo competición interna. La de **Tenis**, que había organizado previamente un torneo infantil, ofreció una exhibición. También la **Gimnasia Rítmica** estuvo presidida por una exhibición de más de 100 niñas. La de **Natación** repartió los trofeos correspondientes a las pruebas disputadas a lo largo de la semana. La de **Judo**, competición interna y exhibición. Y finalmente, la de **Montañismo**, que comenzará a funcionar el próximo curso, instaló una pared artificial que cientos de niños escalaron curiosos convirtiéndose a la postre en el deporte-estrella de la mañana por el espectáculo que representaba.

Una jornada en definitiva inolvidable para los chavales que se completó con una exhibición de los principiantes del boxeo, no pertenecientes al Patronato, a los que se dio permiso para montar un ring y hacer guantes.

En las fotos de LUIS se recogen algunas de las competiciones de ese Día del Deporte en la Calle que constituyó un rotundo éxito. Concretamente de las Escuelas de Gimnasia Rítmica, Voleibol y Fútbol.

Atletismo

Ana Isabel Alonso ganó la prueba de 1.500 en Madrid

Angelines Rodríguez fue tercera

El pasado sábado se disputaba en las pistas del INEF de Madrid la final del Campeonato de España de Clubs de 1ª División de Atletismo.

En féminas, con el Kelme, participaron las palentinas Ana Isabel Alonso y Angelines Rodríguez. Ambas en la prueba de 1.500. Pues bien, Ana se imponía, con 4.29, mientras su compañera Angelines, que había entrenado fortísimo el jueves para no entorpecer esa puesta a punto para otras importantes citas veraniegas en la pista, se conformaba con la tercera posición con 4.33. Segunda fue Aurora Pérez.

Ni que decir tiene que el Kelme se alzó con el título a pesar de algunas ausencias como la de Dolores Rizo, que sigue recuperándose paulatinamente de su lesión.

Fase de ascenso a 1ª División de Baloncesto

EL AZUQUECA, CAMPEON

También ascienden Digsa Loja, Santa Coloma y Cartagena

El Azuqueca de Henares se ha proclamado campeón de la fase de ascenso a Primera División de Baloncesto disputada desde el pasado día 10 en Cartagena. El equipo de Guadalajara se impuso en la final al Digsa Loja de Granada por 65-62; en el partido para el tercer y cuarto puesto, triunfo del Santa Coloma ante el Proexinca de Cartagena por 74-66. Los cuatros equipos ascienden en consecuencia a 1ª División y cabe la posibilidad de que el cuadro murciano fiche como entrenador a Paco García, técnico del Cajapalencia.

Los resultados del sábado fueron los siguientes:

Tenerife Sur 78, Azuqueca de Henares 97; Caba Albacete 71, Santa Coloma 97; Calella 74, Aguas de Cabreiroá 70; Digsa Loja 76, Cartagena 75.

Se da la circunstancia de que dos de los cuatro equipos que han alcanzado la superior categoría militaban en el grupo del Cajapalencia en los compases iniciales de esta fase. Y, curiosamente, el único triunfo morado lo consiguió ante el Azuqueca.

M.C.D.2022

HIPERMERCADOS CENTROS COMERCIALES

CONTINENTE

VALENCIA • SEVILLA • BARCELONA • CADIZ • VALLADOLID • MADRID • PALMA • ALICANTE • HUELVA • LA CORUÑA • MALAGA • CARTAGENA • JEREZ • SAGUNTO • BENIDORM • GRANADA

ACTUALMENTE: 18 Hipermercados-Centros Comerciales. 7.000 personas. Ventas en 1989 superiores de 200.000 millones.
FUERTE EXPANSION: Consideramos prioritaria la promoción interna, pero debido a nuestros planes de expansión para los próximos años ofrecemos la posibilidad de incorporarse a nuestro proyecto a:

JOVENES UNIVERSITARIOS

Buscamos personas con muchas ganas de trabajar y aportar, con energía constructiva, abiertas, flexibles y capaces de trabajar en equipo. Con iniciativa y autonomía y capaces de asumir plenamente su responsabilidad.

Comerciales: atentas siempre al cliente para ofrecerles la máxima calidad, el mejor servicio y al precio más competitivo.

Exigentes consigo mismas, con capacidad de liderazgo y respeto a sus colaboradores.

SE REQUIERE:
•Licenciado o Diplomado Universitario.
•Antigüedad de título no superior a 4 años.
•Edad en torno a los 25 años.
•Libre de servicio militar.

SE VALORARA:
•Conocimientos de Francés o Inglés.
•Algún tipo de experiencia comercial.

SE OFRECE:
•Incorporación a un plan de carrera que prevé la asunción de las funciones tras un período aproximado de seis meses, de Jefe de Sección Comercial como primera etapa de su desarrollo profesional.

INFORMACION COMPLEMENTARIA:
•Creemos que nuestra Empresa es un buen lugar para trabajar y desarrollarse personal y profesionalmente.
•Nuestro paquete de compensación es competitivo y, dentro de una estructura, personalizado.
•Por nuestra implantación geográfica actual y futura nos vemos obligados a pedir, una absoluta disponibilidad para trasladarse a cualquier punto de España.
•En todo este proceso nos ayudarán Consultoras especializadas.
•Obviamente, mantendremos una estricta confidencialidad en todo el proceso de selección y posible adecuación a nuestra Empresa.

Los interesados deberán enviar Curriculum Vitae y fotografía reciente **antes del día 30 de Junio** a la Consultora correspondiente **según su zona de residencia habitual:**

- **CARLOS REGUEIRA & ASOCIADOS.** c/ Infanta María Teresa, 23. 28016 Madrid, para Galicia, Asturias, Cantabria, País Vasco, Navarra y Castilla-León.
- **EGESA.** c/ Zurita, 8 - 4º derecha - 50001 Zaragoza, para La Rioja y Aragón.
- **EGESA.** c/ San Elías, 29-31, 1º, 3º - 08006 Barcelona, para Cataluña y Baleares.
- **PA CONSULTING GROUP.** Paseo de la Castellana, 135. 28046 Madrid, para Madrid, Castilla La Mancha y Extremadura.
- **PA CONSULTING GROUP.** c/ Marqués de Turia, 49. 46005 Valencia, para Levante y Murcia.
- **MONTANER Y ASOCIADOS.** c/ Asunción, 35 - 1º D. 41011 Sevilla, para Córdoba, Jaén, Almería, Granada y Cádiz.
- **LORING & CIA.** Avenida San Francisco Javier, 20-A - 3º 1. 41018 Sevilla, para Sevilla y Huelva.
- **ABACO.** c/ Ingeniero de la Torre Acosta, 1 - portal 17, oficina 3. 29007 Málaga, para Málaga.

M.C.D.2022

El presidente del Tribunal Superior de Justicia de Castilla y León cree que la jurisdicción penal se está poniendo al día

Nabal Recio: «En una democracia, los políticos están más sujetos a denuncias»

Burgos. J. Angel Gozalo. (Ical).

El Tribunal Superior de Justicia de Castilla y León cumplió el pasado mes un año desde su constitución. Antonio Nabal Recio, su primer presidente, considera que en este período se ha conseguido agilizar la justicia, a la vez que un mayor acercamiento al ciudadano, al provincializar la Administración judicial. Los retos que tiene ante sí el Tribunal no está tanto en superar la provisionalidad, como en poner al día la jurisdicción penal. "Pronto se podrá juzgar a los implicados en delitos el mismo día o al día siguiente en que sean puestos a disposición judicial", aseguró Nabal Recio, quien no ocultó, sin embargo, que existen numerosos problemas que hay que ir solucionando en los dos años y medio que restan para cerrar la denominada "reforma Múgica".

–¿Qué ha supuesto para Castilla y León la puesta en marcha del Tribunal Superior de Justicia?

–En primer lugar, la creación de tres Salas más. Dos de ellas, las de lo Social en Burgos y Valladolid, están evitando que los recursos contra las sentencias de los Juzgados de lo Social (antiguas Magistraturas de Trabajo) vayan a Madrid, lo que supone un adelanto significativo e importante en la resolución de los asuntos. Pero la Sala más característica del Tribunal en una Comunidad como la nuestra, sin derecho civil especial, es la de lo Civil y Penal, con sede en Burgos, que tiene potestad para enjuiciar a altos cargos de la Comunidad como son los procuradores en las Cortes. La creación del Tribunal ha traído consigo también la transformación de los Juzgados de Distrito en Juzgados de Instrucción, lo que está posibilitando una mayor rapidez en el despacho de los asuntos penales. La jurisdicción penal se va a poner al día.

–El 23 de mayo se cumplió un año desde la constitución formal del Tribunal. ¿Qué balance cabría hacer?

–Es aún poco tiempo el transcurrido, pero sí se están viendo resultados. La provincialización de la Administración de Justicia en materia civil y penal y el hecho de que las Audiencias provinciales hayan asumido las apelaciones ha agilizado la resolución de los asuntos. Seguimos teniendo problemas, pero estamos trabajando para que haya mayor rapidez y un mejor servicio al ciudadano.

–La impresión sigue siendo de provisionalidad. ¿Se cuenta con los suficientes medios humanos y materiales para cumplir este objetivo?

–Las Salas no están completas, nos faltan magistrados porque para cubrir las plantillas tendríamos que ascender a jueces y también son necesarios para atender a los municipios. Confiamos en que los dos años y medio que quedan para finalizar la reforma se completen las plantillas tanto de jueces y magistrados como de personal al servicio de la Administración de Justicia.

–Otro de los problemas que existen es el de la falta de espacio. Las obras en el Palacio de Justicia de Burgos, sede del Tribunal, se han retrasado y están pendientes de la adaptación de un ala del Seminario Mayor.

–Se han ido retrasando porque tenemos necesidades más urgentes y perentorias en otras provincias de la Comunidad. En Burgos los juzgados están bastante bien instalados, pero en Valladolid, León y Salamanca, entre otras capitales, hay graves problemas de espacio. La reforma del Palacio de Justicia en Burgos es un proyecto ambicioso, pero confiamos en que en dos o tres años concluyan las obras. Por otro lado, la adaptación del ala del Seminario Mayor, donde pensamos trasladarnos provisionalmente, podrían comenzar en el mes de septiembre, para que en primavera podamos instalarnos. Entre ambas obras la inversión prevista ronda los mil millones de pesetas.

–¿Qué otros proyectos existen para el resto de la Comunidad?

–En Valladolid hay que hacer un edificio de Juzgados. Tenemos dos opciones. Una parcela junto a la Audiencia, que quizá sea escasa, y una oferta de la Diputación para utilizar el antiguo hospital provincial, pero su rehabilitación implicaría un alto coste. En Avila también hay que solucionar problemas de espacio. En León se está construyendo un edificio que se terminará este año y para Palencia hay que buscar una solución porque los Juzgados están en la misma plaza, pero dispersos. En Soria se cuenta con un magnífico Palacio de Justicia, pero habría que mejorar su aprovechamiento. En Salamanca el Ministerio va a comprar a la Junta un edificio anejo. El presidente del Gobierno autónomo, tengo que agradecerlo públicamente, ha dado todas las facilidades para su venta. También tengo que ir a Zamora para ver sus necesidades.

LA "REFORMA MUGICA"

–Por lo que respecta a órganos judiciales, la "reforma Múgica" ¿está cerrada en Castilla y León?

–En algunos aspectos sí, como son los Juzgados de lo Penal, pero en otros no. Habrá que esperar a 1992, un año mágico por diversos motivos, para que se complete. En Burgos quedan por crear dos juzgados de primera instancia e instrucción además del múmero 8 que se está instalando. En León faltan otros tres y en Valladolid, uno. Después hay que crear los Juzgados de lo Contencioso, uno en cada provincia, y dos en Valladolid. Ello contribuirá también a que se provincialice la jurisdicción contencioso-administrativa.

–El Tribunal Superior se "estrenó" con el "caso Pekus", que tenía como principal encusado al ex-presidente Demetrio Madrid, que fue absuelto. Están pendientes otros juicios. ¿Cuándo se fijará la fecha para el juicio contra el ex-alcalde de **Palencia**, señor Jambrina?

–No puedo adelantar fecha concreta, pero sí decir que se fijará pronto. La razón del retraso hay que buscarla en la falta de magistrados. Los de la Sala de lo Civil y lo Penal están trabajando en otras. Si la Sala hubiera estado completa se habría llevado a cabo ya.

–Un juicio que también parece que se retrasará, a la vista del recurso de amparo interpuesto en el Constitucional, es el relacionado con el "caso de la construcción" de Burgos.

–En principio la interposición de este recurso no afecta a la tramitación del otro. Es una decisión que tienen que tomar los magistrados de la Sala. Qué puede ocurrir después, es un problema que deben asumir los magistrados de la Audiencia Provincial.

–La impresión generalizada es que demasiados políticos se sientan o deben sentarse en el banquillo. ¿A qué cree que se debe esto?

–Aquí no se ha sentado, de momento, más que Demetrio Madrid, que además fue absuelto. En una democracia, los hombres públicos están más sujetos a críticas e incluso a denuncias. Pero las denuncias se estudian y, sólo si hay indicios racionales, se decide abrir juicio.

–Desde distintos sectores, e incluso desde la propia judicatura, se afirma que existe una excesiva judicalización de la sociedad.

–Es posible que sea así, que se recurra excesivamente a los tribunales, pero es algo que no se puede impedir.

–El sistema judicial y los profesionales siguen estando en el ojo del huracán.

–La Constitución atribuye a los jueces unas funciones que antes no tenían. Además, muchas cuestiones que van a los tribunales tienen una resonancia por aspectos no esenciales y sí por las personas que están implicadas y luego también porque los periodistas les prestan mucha atención y si el juez se equivoca todavía es más noticia.

–¿A qué achaca usted la relevancia que están adquiriendo algunos jueces?

–Hay jueces a los que les toca, los asuntos se asignan por reparto, casos que tienen una trascendencia social importante y es inevitable que estén en el punto de mira.

–¿No hay también un excesivo protagonismo por parte de algunos jueces?

–Yo creo que no. Quizás algunos se vean forzados por la propia situación. En general, para los jueces lo mejor es no hacer declaraciones, por cierto, lo que a los periodistas les parece muy mal.

–Se está poniendo en tela de juicio la preparación profesional de algunos jueces.

–Pienso que no es así. Las dificultades de Derecho son como siempre y las oposiciones siguen siendo difíciles. Por una mecánica transitoria es cierto que los jueces están poco tiempo en juzgados de poco trabajo, que permiten ir adquiriendo una experiencia. A los pocos años de ingresar, como la organización crece por la cabeza, ésta les aspira hacia arriba. Pero eso no hay que verlo como crítica sino como elogio porque se ven obligados a asumir responsabilidades importantes. Es más difícil ser juez ahora que en mis tiempos. Luego, como en todas las profesiones, hay jueces más o menos competentes. En general tengo que hablar elogiosamente de ellos.

DATOS BIOGRAFICOS

Antonio Nabal Recio nació en Guadalajara en 1924. Es el primer presidente del Tribunal Superior de Justicia de Castilla y León, cargo para el que fue nombrado en mayo de 1989. Con anterioridad, desde febrero de 1986, venía desempeñando la presidencia de la Audiencia Territorial de Burgos. Está vinculado a Burgos desde 1962, año en el que fue nombrado magistrado de la Audiencia. Está casado y tiene tres hijos.

Antonio Nabal Recio

Antonio Nabal Recio

M.C.D.2022

Controles en las salidas y entradas de Valladolid

Amplia colaboración ciudadana para localizar a los autores del atentado que costó la vida al coronel López Muñoz

Valladolid. (Ical).

La Policía continúa las investigaciones para detectar a los autores del asesinato del coronel de la reserva Manuel López Muñoz, asesinado a la puerta de su casa el viernes en Valladolid por dos jóvenes, miembros del GRAPO según confirmó la Delegación del Gobierno en Castilla y León tras analizar todos los datos relacionados con el atentado.

Según esta misma fuente, en el lugar de los hechos, en una céntrica calle de Valladolid, se localizó munición del calibre 9 milímetros «Parabellum», munición Santa Bárbara.

La descripción policial de los terroristas habla de una mujer de 1,60 metros de altura, delgada, de pelo castaño en media melena y ojos claros. Llevaba gafas de sol, falda marrón, pendientes largos de fantasía y zapatos de tacón.

El hombre, por su parte, tenía también alrededor de los 30 años, 1,65 de estatura, pelo ondulado moreno, cara redonda y complexión fuerte. Vestía americana oscura, pantalón azul, camisa blanca, gafas de sol y no llevaba corbata.

En la actualidad, sólo quedan siete «grapos» en libertad, seis de los cuales aparecen en un cartel que la Dirección General de la Seguridad del Estado repartió por todo el país: María Jesús Romero Vega, Isabel Santamaría del Pino, Encarnación León Lara, Laureano Ortega Ortega, Pedro Luis Cuadrado Delabat y Fernando Silva Linde. El otro, «Jordi» o «Jorge», es el único en libertad no conocido por la Policía. Están divididos en tres grupos y tienen una gran capacidad de movimiento, al viajar en trenes o autobuses y dormir en pensiones sin registro. Al no tener infraestructura, dejan pocas huellas.

POLICIA Y GUARDIA CIVIL MANTINEN CONTROLES

Valladolid, EFE.

El Cuerpo Nacional de Policía y la Guardia Civil mantuvieron ayer controles en todas las salidas y entradas de Valladolid para tratar de localizar a los autores del asesinato del coronel Manuel López Muñoz, perpetrado el viernes, confirmaron fuentes de la Jefatura Superior de Policía de Castilla y León.

Agentes del Cuerpo Nacional de Policía muestran a vecinos de numerosos inmuebles fotografías de los posibles autores del atentado, entre ellas las de los miembros del GRAPO Laureano Ortega y Encarnación León, según supo EFE.

La policía sigue trabajando con la hipótesis de que los autores del atentado pertenecen al GRAPO y mantiene que la pistola con la que fueron disparados los proyectiles que acabaron con la vida del coronel López Muñoz, pertenecientes al calibre 9 milímetros parabellum, fue robada a un miembro de las fuerzas de seguridad del Estado.

Valladolid fue escenario la noche del sábado de una manifestación silenciosa, en la que participaron medio millar de personas, en protesta por el atentado. El silencio fue roto por algunos manifestantes que profirieron gritos contra el terrorismo y a favor de la unidad de España.

Castilla y León ya dispone de un Plan Básico de Emergencias

Valladolid. (Ical).

Castilla y León dispone de un Plan Básico de Emergencias, un sistema estructurado de actuación que coordina a las diferentes administraciones con competencias en protección civil. El Plan contempla cuatro niveles: uno local, para catástrofes producidas en un municipio, evacuación o incendios; comarcal; provincial, que exige un concierto entre las diferentes administraciones, y regional.

Los nueve planes directores provinciales tienen como finalidad coordinar a las autoridades y organismos para el control de los siniestros, por lo que establece el grado de participación de cada organismo y asegura la operatividad de los medios disponibles. El es quien se encarga de adiestrar al personal, inspeccionar los equipos, incrementar los medios, ensayar simulacros de emergencia y enmendar los proyectos.

DESDE SOLO 1.695.000 PTAS.*
TODO UN MONTEGO.

Pocos coches pueden decir lo mismo. Porque no hay muchos que puedan sumar a las grandes prestaciones de su motor de hasta 2 L y 112 CV, un magnífico equipamiento de serie.

Dirección asistida.
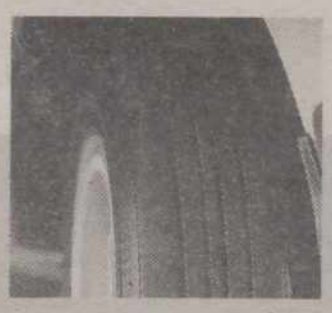
Cierre centralizado de puertas.
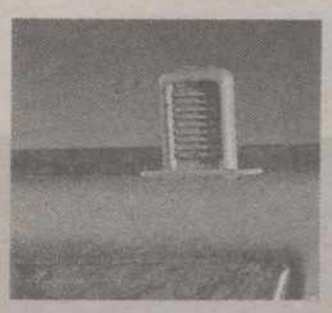
Elevalunas eléctricos delanteros.
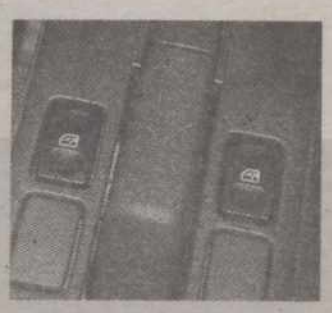
Retrovisores laterales eléctricos y térmicos.
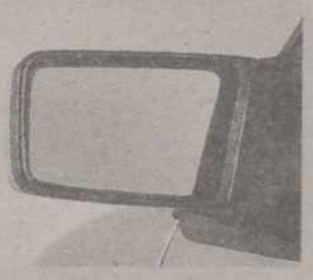
Asiento del conductor con apoyo lumbar regulable.

Techo solar eléctrico (sólo en 2.0 GTi y 2.0 GSi).
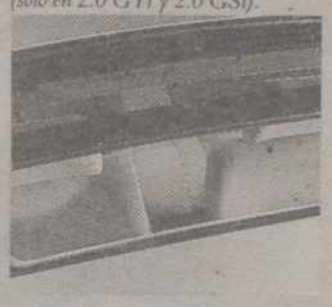
Inserciones de madera en puertas.

Asiento trasero abatible 60/40.

Apoyacabezas traseros.

Con el cuidado acabado de un coche inglés.
Importado.
Hay todo un MONTEGO esperándole en la amplia red de concesionarios ROVER.
¡Pruébelo! Le sorprenderá.

MONTEGO

* Precio final recomendado. Incluido IVA y transporte.

BSB Backer Spielvogel Bates

ROVER

G A M A M O N T E G O

1,6 SL (1 600 C.C., 83 CV). 2.0 GSi (2 L., 112 CV); 2.0 GTi (2 L., 112 CV), GTi ESTATE (2 L., 112 CV familiar); DSL Turbo (2 L., 81 CV., diesel). Venta y asistencia en la red de Rover Distribuida por toda España. Rover España, S. A. Apdo. n.º 14845. Tel. 676 82 11. Madrid. Rover le recuerda la necesidad de utilizar los cinturones de seguridad, respetar el código de circulación y adelantar con prudencia.

ROVER CREDIT

Elecciones Andaluzas

El encuentro España-Corea obligó a los partidos a adelantar los mítines

-Matilde Fernández considera viable el proyecto «Costa Doñana»
-Un dirigente local del CDS de Granada pedirá el voto para el PP

Sevilla. (Efe).

El Mundial de Fútbol obligó una vez más a los diferentes partidos que concurren a las elecciones andaluzas a adelantar el horario de los actos previstos para ayer, con excepción de Izquierda Unida, que se atrevió a convocar un mitin en pleno encuentro España-Corea.

El candidato del PSOE a la presidencia de la Junta, Manuel Chaves, olvidó en parte el tono sereno del que ha hecho gala durante toda la campaña y negó "rotundamente" las acusaciones de líderes provinciales de IU que lo involucran en el proyecto urbanístico Puerto de la Plata, uno de los presuntos negocios de Juan Guerra.

Según un candidato de Izquieda Unida por Cádiz, Chaves remitió una carta al alcalde de Barbate, Serafín Núñez, en la que le señalaba que el proyecto Puerto de la Plata estaba en buenas manos.

Tras intervenir en un mitin en la localidad sevillana de Alcalá de Guadaira, celebrado a primeras horas de la tarde, Chaves rechazó rotundamente estas acusaciones y lamentó que "los que han estado en la campaña con el insulto, ahora entren en el terreno de la infamia y la descalificación".

El ex-ministro de Trabajo expresó su "indignación" ante las acusaciones del candidato andalucista, Pedro Pacheco, de que el PSOE ha comprado el voto de los mayores de 64 años con las pensiones.

PACHECO

El líder andalucista y alcalde de Jerez comentó ayer en su ciudad la encuesta de la empresa "Demoscopia" de la que se deduce que el 51% de los votos del PSOE corresponde a personas de la Tercera Edad y dijo que ello es así "porque tienen miedo a perder sus pensiones".

Pacheco considera que a pesar de que las encuestas auguran el triunfo del PSOE, "El voto no es cautivo y todavía hay posibilidad de convencer a los indecisos y, para ello, vamos a sudar hasta el último minuto de la campaña".

Como en días anteriores, el presidente del PA reiteró su llamamiento a los militantes del CDS para que voten a la formación andalucista, "Porque es un voto útil" y aseguró que la invitación a los seguidores del PSOE está implícita en los mensajes del PA, porque "todos los decepcionados tienen un sitio en el Partido".

AZNAR

El presidente del Partido Popular, José María Aznar, centró sus críticas en las declaraciones realizadas por el ministro de Economía, Carlos Solchaga, sobre que el delito fiscal precisa de una reforma urgente y profunda, y aseguró que estas manifestaciones producen "sonrojo a quien las dice y repugnan a quien cree que una sociedad debe ser liberal".

En rueda de prensa convocada antes de la celebración de un mitin en Jaén, Aznar afirmó que el Gobierno debe saber, tras ocho años de poder, que si no se han producido avances en la lucha contra el fraude fiscal, es responsabilidad suya, y que estos avances no se pueden hacer sin respetar las garantías jurídicas de los ciudadanos.

Durante el mitin, al que asistieron más de 2.000 personas, Aznar se dirigió al presidente del Gobierno, Felipe González, de quien dijo que tiene en Andalucía "votos cautivos con sus caciques y alcaldes socialistas. Caciques son, como tal se comportan y como caciques hay que quitarlos de en medio".

GABINO PUCHE

Por su parte, el candidato del PP a la presidencia de la Junta, Gabino Puche, aunque se mostró satisfecho por los resultados que dan las encuestas para su partido, instó a los asistentes al mitin a no quedarse en casa el próximo día 23 y a multiplicar su voto por mil.

Tras asegurar que "la subida del PP es ya sólo comparable a la subida de los impuestos". Puche pidió que se acabe con el divorcio entre el pueblo y la clase política.

FELIPE ALCARAZ

El candidato de IU, Felipe Alcaraz, anunció más dureza en los últimos días de campaña, al tiempo que solicitó un voto "útil e inteligente" para la coalición, "estén o no de acuerdo con Izquierda Unida".

Alcaraz insistió en Sevilla en que el objetivo que perseguirá en el resto de la campaña será que los socialistas pierdan la mayoría absoluta, ya que si la renuevan "significaría una nueva etapa de cuatro años en la que se desecaría la situación hasta límites insospechados y, además, se aburrirían hasta las ovejas".

Según el líder de IU, Felipe González está preocupado por el 15 ó 16% de los votos que las encuestas del CIS dan a Izquierda Unida. "y por eso tiene el cinismo de decir a las bases comunistas que no le den el voto a sus dirigentes, porque después se lo entregan a la derecha".

MATILDE FERNANDEZ CONSIDERA VIABLE EL PROYECTO "COSTA DOÑANA"

La ministra de Asuntos Sociales, Matilde Fernández, manifestó ayer en Sevilla que considera viable el polémico proyecto de urbanización "Costa Doñana", porque, en su opinión, "no desastibiliza el equilibrio medioambiental del Parque".

La ministra, que se encontraba en Sevilla para participar en diversos actos de campaña de su partido, criticó en rueda de prensa la postura de los empresarios que han anunciado acciones judiciales contra el decreto de las cuatro horas remuneradas para votar, aprobado por la Junta.

"Lo que me extraña –aseguró– es que las voces que se oyen ahora sean las de los empresarios más inconscientes y con menos responsabilidad de todos", al tiempo que hizo un llamamiento a este sector para que "contribuya a la buena marcha del ejercicio democrático".

UN DIRIGENTE DEL CDS DE GRANADA PEDIRA EL VOTO PARA EL PP

El miembro de la ejecutiva local del CDS de Lecrín (Granada), Francisco Martínez, ha anunciado el abandono de la misma por considerar que "el CDS se ha convertido en un mero apéndice del PSOE, ya que la única oferta de centro con credibilidad es la del Partido Popular".

El dirigente centrista ha manifestado su deseo de pedir el voto para el PP a sus convecinos, "sin descartar que más adelante me afilie a este partido"

Martínez, que decidió solicitar la baja del CDS en plena campaña electoral, ha asistido este fin de semana a una reunión de miembros del PP de la comarca de Lecrín con el secretario general del partido, Francisco Alvarez Cascos.

Operación antidroga

El juez Baltasar Garzón continúa interrogando a los detenidos

Madrid. (Efe).

El juez de la Audiencia Nacional, Baltasar Garzón tomo ayer declaración a Albino Paz Viz y a otros dos de los 18 detenidos el martes pasado como presuntos implicados en una red de narcotráfico y blanqueo de dinero, informaron fuentes de este Tribunal.

Paz Viz declaró durante la mañana ante el juez Garzón, titular del Juzgado Central de Instrucción número 5 de la Audiencia Nacional y encargado de las diligencias abiertas por la operación antidroga "Nécora".

Los otros dos presuntos implicados, cuyas identidades no han sido dadas a conocer por las fuentes, comparecieron ante el juez a partir de las cuatro y media de la tarde, en un turno de declaraciones que se prolongó hasta las diez y media de la noche.

La abogada de oficio que asistió a Albino Paz explicó al abandonar el Tribunal que hay bastantes personas implicadas en la red de narcotráfico, entre ellas, algunas pertenecientes a la denominada "jet-set".

Uno de los detenidos, que permanece incomunicado y del que todavía no hay constancia de que haya comparecido ante el juez, es el conocido miembro de la "jet" Carlos Goyanes, exmarido de la cantante Pepa Flores (Marisol) ahora casada con Cary Lapique.

En los interrogatorios de ayer, quinto día consecutivo en que comparecen los presuntos "narcos" ante el juez instructor del caso, estuvo presente el fiscal antidroga de la Audiencia Nacional, Javier Zaragoza.

Tras los interrogatorios de ayer son doce las personas a las que ha tomado declaraciones el juez Garzón, de las 18 que fueron detenidas en la operación "Nécora", desarrollada con un gran despliegue policial en diversos puntos de Galicia y en Madrid.

Tras poner en libertad provisional al abogado gibraltareño John Ian Azopardi y levantar la incomunicación a Ramón Javier Lorenzo Viñas y a Alvaro Rodríguez Franco, Baltasar Garzón mantiene la prisión incomunicada para el resto de los encarcelados.

El juez instructor prosigue los interrogatorios hoy, mientras la policía continúa las investigaciones sobre el abundante material y documentación incautado en el curso de la operación.

Cuando todos los detenidos hayan declarado ante Garzón, a mediados de la semana que viene, varias comisiones constituidas por el Ministerio de Hacienda comenzarán a realizar auditorías a todas las personas físicas y jurídicas relacionadas con los implicados.

Para pedir la libertad de los insumidos

Cerca de 600 personas se concentraron ante la prisión militar de Alcalá de Henares

Alcalá de Henares. (Efe).

Unos seiscientos simpatizantes del movimiento de objetores de conciencia se concentraron ayer ante la prisión militar de Alcalá de Henares para pedir la libertad de los insumisos presos en las cárceles españolas.

La protesta, convocada por el Movimiento de Objetores de Conciencia, se inició al mediodía con una marcha desde el campus universitario hacia la prisión alcalaína, donde los asistentes se concentraron durante una media hora sin que se produjeran incidentes.

Los manifestantes, entre los que figuraban representantes de grupos antimilitaristas y dos insumisos en libertad provisional, fueron interceptados por efectivos de la Policía Militar y la Guardia Civil a unos 500 metros de la puerta principal de la prisión.

La concentración se disolvió, pacíficamente, tras la lectura pública de una carta firmada por los seis insumidos que se encuentran encarcelados en Alcalá de Henares: Juan José Cordeiro, Clemente García, Marcos Pérez, Fabián Sáiz, el palentino Carlos Acero y Antonio Pérez.

En la carta se insistía en que la marcha de ayer suponía un ultimátum y el inicio de una nueva etapa de acciones para conseguir la libertad de los insumisos presos, e impedir la represión "contra los que defendemos la paz y el reconocimiento de un derecho".

El escrito añade que, si los jueces que toman la iniciativa de detener insumisos no son paralizados, "es muy probable que otros se sumen a ellos, con lo que nuestros esfuerzos se multiplicarían y dividirían, provocando un considerable cansancio y retroceso en nuestra lucha".

M.C.D.2022

Nicolás Redondo en Valencia

«UGT luchará por suprimir los contratos precarios»

Valencia (EFE).-El secretario general de UGT, Nicolás Redondo, anunció ayer en Valencia que su sindicato luchará para que en la segunda fase de la concertación social se supriman las modalidades precarias de contratación existentes en España.

Nicolás Redondo clausuró, a primeras horas de la tarde, el X Congreso de la Federación de la Construcción y Madera FEMCA-UGT, que desde el pasado jueves se celebró en Valencia con asistencia de 72 delegados internacionales y más de 300 delegaciones sindicales de toda España.

Redondo se refirió ante los delegados sindicales al elevado índice de precariedad del empleo existente en el sector de la construcción declarando que "no puede justificarse que existen en

Nicolás Redondo

nuestro país 16 modalidades diferentes de contratos cuando en el resto de Europa, a lo sumo, existen dos".

El líder ugetista, que ayer repasó los principales logros obtenidos por los sindicatos en la primera fase de la concertación, declaró que la defensa del empleo fijo y seguro será el primer objetivo de la segunda fase y condición principal para que la negociación prospere.

"Hace un año no creíamos posible que el Gobierno pagase la deuda social y lo conseguimos, y también hemos logrado el control sindical de los contratos", ha dicho Redondo, añadiendo que esto último "no es un paso hacia la sovietización, sino un medio de controlar la legalidad en la contratación".

Redondo solicitó un esfuerzo para aumentar el nivel de afiliación sindical en todas las federaciones "porque hay que volver a ganar las próximas elecciones sindicales y superar incluso los resultados anteriores".

El décimo congreso de FEMCA-UGT aprobó ayer varias resoluciones entre las que destaca la referente a la homologación del sistema de Formación Profesional en el sector de la construcción y madera para que los títulos sean convalidados con el resto de los sistemas formativos europeos.

El secretario general de FEMCA, Manuel Garnacho, anunció que el sindicato tendrá una mayor participación a partir de ahora en la implantación de nuevas tecnologías en el sector "para evitar un efecto negativo en cuanto a la reducción de mano de obra se refiere".

El Congreso calificó de positiva la nueva Ley del Suelo que actualmente está en trámite parlamentario y ha puesto de manifiesto la necesidad de lograr, en el futuro, que el coste del suelo no sea superior al 15% del coste de la vivienda.

FEMCA-UGT solicitará en la próxima mesa de negociación el reconocimiento de algunas enfermedades profesionales, como la dermatitis que padecen en las manos algunos obreros, lo que no está reconocido como una afección de tipo profesional en España, pero sí en el resto de Europa.

Finalmente el Congreso aprobó la creación de comisiones de vigilancia que tengan potestad para interrumpir una obra cuando haya riesgo para los obreros, para terminar con la elección de la misma comisión ejecutiva que inició el congreso, votada unánimemente por todos los delegados.

Detenidos en Tarifa 18 africanos por entrada ilegal en España

Algeciras (Cádiz), EFE.– La Guardia Civil ha detenido en la localidad gaditana de Tarifa a 18 personas procedentes de diversos países de Africa por presunta entrada ilegal en España, informaron a Efe fuentes cercanas al Gobierno Civil de Cádiz.

Las 18 personas, según la misma fuente, fueron detenidas cuando deambulaban por la carretera nacional 340 Cádiz-Málaga.

Antes de proceder a la detención, la Guardia Civil localizó una embarcación de seis metros de eslora y dos y medio de manga, encallada en el lugar conocido como Oliveros, en la costa de Tarifa, y encontró a bordo una prenda de vestir en la que había un certificado de vacunación a nombre de uno de los detenidos.

Tras realizar un minucioso rastreo por la zona, agentes de la Benemérita localizaron a 18 personas que se encontraban en la nacional 340 Cádiz Málaga, de los que trece tenían su pasaporte en regla.

Hoyo número 13 a media tarde. Dos directivos atacan el green con absoluta tranquilidad. Poco importa lo lejos que se encuentren de sus empresas. Ambos están en contacto permanente con sus obligaciones a través de MENSATEL.

MENSATEL es el primer servicio de transmisión de mensajes vía radio de alcance nacional, con cobertura en todas las capitales de provincia y autonómicas, y en los núcleos de población de más de 150.000 habitantes junto con sus entornos y zonas de influencia. Una gran infraestructura que **TS-1, TELEFONICA SERVICIOS**, pone a su disposición con la tecnología más avanzada.

Abonándose al servicio MENSATEL, podrá recibir en un pequeño receptor desde simples avisos acústicos hasta textos escritos de ochenta caracteres. Basta utilizar un teléfono para que el mensaje le llegue a usted con total seguridad.

MENSATEL es la respuesta más eficaz a las necesidades de comunicación actuales. MENSATEL permite ahorrar tiempo y dinero. Es rápido y eficaz, y le proporciona una completa libertad de movimientos. Si quiere saberlo todo sobre MENSATEL, infórmese llamando gratuitamente al teléfono **900 100 525** o a la red de distribuidores MENSATEL que figuran al pie de esta página.

LA BANDA

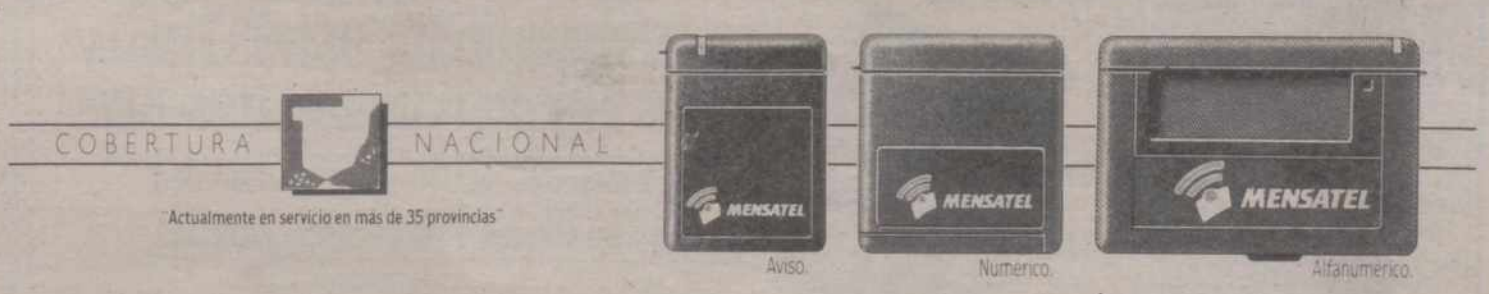

ST HILO. Tel.: 900 156 789 • **INDELEC**. Tel.: 900 100 336 • **ACSSA**. Tel.: 900 100 818 • **TELYCO**. Tel.: 900 124 124 • **CAPHONE**. Tel.: (988) 71 09 47

M.C.D.2022

Según Martínez Noval

La flexibilidad en la negociación permitirá la retirada de una de las partes

Madrid, (EFE).- El ministro de Trabajo, Luis Martínez Noval, dijo a EFE que la flexibilidad negociadora del Gobierno en la segunda fase de la concertación permitirá la continuación del diálogo aun con la retirada de una de las partes.

La afirmación del ministro hace referencia a la posibilidad de que la patronal CEOE decida el próximo jueves no participar en esta segunda fase de la concertación por su desacuerdo con la metodología, algo que Martínez Noval, parece descartar cuando declaró que tenía la certeza de que los empresarios considerarían su actitud y participarían en las conversaciones.

No obstante, el titular de Trabajo reconoció que en el Gobierno existía preocupación por la **retirada de los empresarios "porque somos partidarios de que formen parte de la concertación".**

El titular de Trabajo rechazó tajantemente que si se lleva a **efecto la metodología acordada el pasado 4 de junio con negociaciones tripartitas paralelas,** según los temas, ninguna de las partes podrá ejercer el derecho **de veto a un acuerdo bipartito, ya que "más que un derecho será una pretensión".**

Martínez Noval insinuó también que la no presencia de CEOE en las mesas y grupos de **trabajo podría acarrear una reducción** de las materias objeto **de discusión, pero aludió al futuro** Consejo Económico y Social **como un marco de diálogo en el** que finalmente sindicatos y CEOE pueden llegar a pactos en las cuestiones que les conciernen, "al menos así lo desea el Gobierno".

El minitro de Trabajo señaló que en esta segunda fase, "desde mi punto de vista sería más operativo no negociar sobre textos que luego hay que trasladar a un proyecto normativo, sino que las partes aporten directamente en las mesas borradores de proyectos de ley o de decretos y que la discusión se centre en los mismos".

La sugerencia ministerial apunta a evitar los "incumplimientos, separación de la literalidad o interpretaciones sesgadas" que se han producido recientemente en la discusión sobre los pactos del control sindical de los contratos y de la **reforma del subsidio agrario, acordados en la primera fase de la concertación.**

Respecto a esa primera fase, Martínez Noval destacó que todos **los acuerdos aceptados por** el Gobierno forman parte del **programa electoral del PSOE,** por lo que "las acusaciones de entrega y debilidad formuladas contra el Ejecutivo carecen de **sentido".**

Aunque el ministro entendió la Propuesta Sindical Prioritaria (PSP) como "una iniciativa esclarecedora" que despeje algo el horizonte ante el reto de 1993, **"ese es el argumento negociador** de los sindicatos, pero para el **Gobierno la negociación tienen** que basarse en el programa electoral **socialista".**

Adolfo Suárez candidato a presidir la Internacional Liberal Progresista durante 1991

Madrid, (EFE).- El Comité Ejecutivo de la Internacional Liberal y Progresista (ILP) reunido este fin de semana en Madrid eligió ayer al actual presidente, el español Adolfo Suárez, como candidato a presidir esa internacional durante 1991.

La candidatura de Suárez, ex presidente del gobierno español y líder del partido Centro Democrático Social (CDS), será presentada para su aprobación definitiva en el próximo Congreso de Helsinki, que la ILP celebrará los días 4 y 5 de octubre de este año.

La propuesta de renovar el mandato de Suárez, aprobada por unanimidad, fue defendida en el comité ejecutivo por Ottó **Graf Lambsdorff -presidente de los liberales de Alemania Federal-, Giovanni Malagodi -senador del Partido Liberal Italiano-** y David Steel -vicepresidente del Partido Liberal Demócrata del **Reino Unido.**

En rueda de prensa celebrada ayer, Suárez dijo que la reunión de la ILP había analizado la situación de los países del Centro **y el Este de Europa y el proceso de unificación alemana, aunque también se abordó la situación** en Centroamérica y se presentó a los participantes el informe sobre la vigencia de los Derechos Humanos en el mundo, que será **sometido a debate y votación en** el Congreso de Helsinki.

Este informe, que recoge ex**haustivament la situación en to**dos los países del mundo, responde, según Suárez, a "la defensa a ultranza" de los Derechos Humanos que hace la ILP en su triple vertiente de derechos políticos, sociales y económicos.

En este sentido, la única resolución dictada en el encuentro se enfocó hacia la condena de "los abusos de los derechos humanos y los arrestos arbitrarios" que han tenido lugar recientemente en Rumanía y que "han puesto en peligro la transición hacia una sociedad democrática".

El comité ejecutivo condenó especialmente el uso de mineros en Bucarest para hostigar, atacar "y en algunos casos arrestar" a varias personas, así como la detención del líder del Partido Li**beral Nacional de actuar de** acuerdo a **"características no democráticas".**

La ILP analizó también los procesos electorales de Hungría, **Checoslovaquia, Bulgaria y Yu**goslavia y decidió conceder el **Premio a la Libertad al recién** elegido presidente checo, Vaclav Havel, quien recibirá este galardón durante el Congreso de Hel**sinki.**

Respecto a Centroamérica, Adolfo Suárez anunció la presentación de un informe sobre Nicaragua elaborado por el vicepresidente de este país, Virgilio **Godoy, y de otro similar sobre** Guatemala entregado por el can**didato presidencial en las próxi**mas elecciones guatemaltecas, **Jorge Carpio.**

Fraga propone la concentración y la ordenación urbana para el campo

Fraga

Silleda (Pontevedra), (EFE).- El presidente de la Xunta de Galicia, Manuel Fraga Iribarne, propuso ayer, en la clausura de la XIII edición de la Semana Verde de Galicia, la concentración y la ordenación urbana para solucionar los problemas del campo gallego.

El titular del Gobierno gallego **instó a los agricultores a que apliquen en sus trabajos las nuevas tecnologías para mejorar la higiene y la calidad de vida, y les** pidió que "alienten y eduquen a sus hijos para que sepan que se **puede vivir en el campo y del** campo, mejor que en otras ocu**paciones".**

Fraga recordó la importancia de la agricultura en el desarrollo de la sociedad, y dijo que "con el **ahorro de los agricultores se construyeron bibliotecas, universidades y ciudades". "Si la** agricultura desapareciera, agregó, aunque subsistiera lo demás, **la hierba comería las ciudades".**

Después de agradecer el es**fuerzo del presidente de este cer**tamen, José Maril Sánchez, y de **los miembros que componen el** comité ejecutivo de la Semana **Verde, Fraga Iribarne anunció que la Xunta seguirá apoyando** económicamente esta XIII edición y dijo que, aunque no tenía cifras oficiales de participación, **esta había aumentado mucho,** sobre todo en profesionales y misiones comerciales.

Maril Sánchez aseguró que el volumen de transacciones de esta edición superó con mucho los 8.000 millones del año anterior. Como ejemplo indicó que un sector como el de ganado vacuno, que está en crisis, había vendido el sábado el 70 por cien-

La XIII edición de la Semana Verde de Galicia contó con 864 expositores, pertenecientes a 20 países de Europa y América, en representación de más de dos **mil firmas comerciales, que ocu**pan un total de 180.000 metros cuadrados de terreno.

Maril Sánchez anunció que la próxima edición contará con 64.000 metros cuadrados más de terreno, que habían adquirido recientemente por más de 51 millones de pesetas, que abonarán en los próximos cuatro años.

Entre las delegaciones comerciales que se dieron cita en esta muestra destaca el pabellón permanente que la República Federal Alemana instaló en este recinto.

CAJA ESPAÑA DE INVERSIONES, CAJA DE AHORROS Y MONTE DE PIEDAD

"Mediante escritura pública formalizada el día 16 del presente mes de junio, se ha constituido esta nueva Entidad, como resultado de la fusión de la Caja de Ahorros y Monte de Piedad de León, Caja de Ahorros y Monte de Piedad de Palencia, Caja de Ahorros Popular de Valladolid, Caja de Ahorros Provincial de Valladolid y Caja de Ahorros Provincial de Zamora.

La nueva Entidad denominada «CAJA ESPAÑA DE INVERSIONES, CAJA DE AHORROS Y MONTE DE PIEDAD» se subroga y asume todos los derechos y obligaciones contraídos por las Cajas extinguidas y en consecuencia serán válidos y eficaces todos los actos y contratos suscritos por los representantes de las Entidades fusionadas, aunque figure en los documentos el nombre de las Cajas extinguidas".

León, 17 de junio de 1990

EMPRESA ELABORADORA DE VINOS Y MOSTOS necesita

DISTRIBUIDORES

para Palencia y provincia

Interesados llamar a los teléfonos (947) 227162 - 231443, de 8 a 10 de la mañana.

¿DESEA EMPRENDER SU PROPIO NEGOCIO?

Vendemos tintorería de alta categoría y con la tecnología más avanzada (en Centro comercial).

Garantizamos formación y adiestramiento profesional. Posibilidad de financiación.

En caso de interés dirigirse a: SECAPE S.A., C./ Provenza, 214-4º. 08036 BARCELONA. Fax: (93) 3236269.

INSTITUTO SUPERIOR DE FILOSOFIA

Integrado en la UNIVERSIDAD PONTIFICIA DE SALAMANCA

Primer ciclo de Estudios Universitarios de FILOSOFIA y de PEDAGOGIA

ES CIF

ESCUELA SUPERIOR DE CIENCIAS DE LA FAMILIA

CURSO DE MONITORES DE EDUCACION SEXUAL (I nivel)

- Para Profesores y Educadores. Certificado del ICE de la UPS.
- Del 10 al 19 de septiembre (40 horas-Horario de tarde).

ESTUDIOS DE ASESOR Y ORIENTADOR FAMILIAR

- Para Licenciados o Diplomados Universitarios.
- Clases: 7 a 9 de la tarde durante todo el curso.

INFORMACION Y SECRETARIA

Plaza de San Pablo, 4. Teléfono 356699 Valladolid. De 10 a 14 y de 19 a 21 horas días laborables.

ABIERTO EL PLAZO DE INSCRIPCION PARA TODOS LOS CURSOS

M.C.D.2022

«Joselito» salió a hombros, en la última corrida de la feria del Corpus en Granada

Triunfo de Rafi Camino en Avila

«El Catraleño», lesionado de gravedad en Alicante

Joselito

GRANADA, EFE.

El matador de toros José Miguel Arroyo "Joselito" salió ayer a hombros al cortar tres orejas en la corrida celebrada en la plaza de toros de Granada, última del abono del Corpus.

Se lidiaron toros de Marcos Núñez, que dieron buen juego.

Juan Antonio Ruiz "Espartaco", ovación y una oreja.

José Miguel Arroyo "Joselito", una oreja y fuerte petición de la segunda, dando dos vueltas al ruedo, y dos orejas.

Francisco José Ruiz "Espartaco Chico", una oreja y vuelta.

Rafi Camino

RAFI CAMINO TRIUNFO EN AVILA

AVILA, EFE.

Rafi Camino, que cortó dos orejas, fue el triunfador de la corrida celebrada ayer tarde en Avila.

Se lidiaron seis toros de Herederos de Alberto Cunhal Patrico, de Coruche (Portugal), que resultaron flojos en general, para Carlos Avila, Rafi Camino y Fernando Lozano, quien sustituyó a Miguel Báez "Litri".

Carlos Avila, vuelta y silencio.

Fernando Lozano, oreja y silencio.

Rafi Camino, Ovación y dos orejas.

Tres cuartos de plaza y tarde muy buena y soleada.

Pepe Luis Martín

TRIUNFAL CORRIDA MIXTA EN RONDA

Ronda (Málaga), EFE.– El matador de toros Pepe Luis Martín y los novilleros Manuel Caballero y Marcos Sánchez Mejías salieron a hombros de la plaza de toros de Ronda, donde se celebró una novillada mixta.

Dos toros y cuatro novillos de José Murube que dieron buen juego. Al tercer novillo se le dio la vuelta al ruedo.

cf6Pepe Luis Martín, una oreja y dos orejas y rabo.

Manuel Caballero, ovación y dos orejas y rabo.

Marcos Sánchez Mejías, dos orejas y rabo y ovación.

La plaza registró media entrada.

"EL CATRALEÑO" LESIONADO DE GRAVEDAD EN ALICANTE

ALICANTE, EFE.

El diestro Pascual Gómez Jaén "El Catraleño" resultó ayer lesionado gravemente al ser arrollado por su segundo toro en la primera corrida de la Feria de las Hogueras de San Juan de Alicante.

Se lidiaron cuatro toros de Jiménez Pasquau, de juego desigual y dos de Carlos Núñez, que dieron buen juego. En el intermedio se corrió otro astado de Pasquau para rejones.

El rejoneador **Antonio Correas**, ovación.

Gregorio Tébar "El Inclusero", vuelta y ovación.

Pascual Gómez Jaén "El Catraleño", vuelta y vuelta.

Rafael de la Viña, palmas y ovación.

La plaza registró media entrada en tarde calurosa.

"El Catraleño" fue arrollado por su segundo enemigo, pasando a la enfermería, de la que salió segundos después para acabar con el toro, a pesar de las indicaciones en contra de los facultativos.

Tras la muerte del animal, el diestro fue atendido por el servicio médico de la plaza, que le apreció fractura de la clavícula con desplazamiento, lesión que fue calificada de pronóstico grave.

Fallaron los novillos en «Las Ventas»

Juan Miguel Núñez

MADRID, EFE.

La buena disposición y maneras de la terna no pudo evitar el fracaso del festejo de ayer en Las Ventas, por falta de materia prima, los novillos, imposibles para todo.

FICHA DE LA CORRIDA.– Cuatro novillos portugueses de José Samuel Pereira Lupi, mansos y muy deslucidos, y dos –quinto y sexto– de Miguel Higuero en igual o peor son, pues el último también tuvo "guasa".

Luis de Pauloba: metisaca saliendo perseguido (palmas) y bajonazo (silencio).

Cristo González: media estocada al encuentro y descabello (ovación).

Julián Zamora: estocada (vuelta tras petición) y pinchazo y estocada defectuosa (palmas).

En las cuadrillas destacó Manolo Ortiz banderilleando al quinto, obligado a saludar montera en mano para corresponder a los aplausos.

Lleno en la sombra y floja entrada en sol, en tarde primaveral.

RESOLVER COMPLICACIONES

Imposible cualquier intento de lucimiento, la tarea de los novilleros en Las Ventas fue ni más ni menos que resolver las complicaciones que planteaban los novillos.

Pauloba, aunque sólo tuvo un novillo que medio se dejó –el primero– volvió a dejar destellos del gran torero que lleva dentro, confirmando las excelentes condiciones apuntadas el domingo anterior. Fue el que abrió plaza, que embestía distraído, con la cara alta y se iba suelto de cada lance o pase. En el cuarto, nulo total, bastante hizo con matarlo.

Cristo González, con su aburridísimo primero tuvo un momento muy inspirado al torear por el pitón izquierdo. Una serie de naturales con clase, arrastrando el trapo, pero enseguida venció la frialdad del animal, y hasta unas manoletinas finales, faltó calor al trasteo. Al quinto –pegajoso y rebrincado– lo metió en la muleta llevándole muy toreado y con temple, aún sin continuidad, pero con mucho mérito.

Zamora suplió su evidente falta de oficio, y sobre todo las nulas posibilidades de su lote, echándole valor de verdad. En su primero, unas veces embarcando la embestida y otras a trompicones, pero siempre quedándose muy quieto, lo que animó a sus muchos paisanos –de la vecina Ciempozuelos– a pedir la oreja cuando dobló el morito tras la estocada, que también fue muy espectacular en la suerte suprema, entrando a matar o a morir.

Pero en el último se equivocó, al querer resolver otra vez a base de redaños, cuando el novillo manso y con peligro no se dejaba hacer ni señas.

MANUEL MONTOYA CORTO UNA OREJA EN BARCELONA

Barcelona, EFE.– El diestro Manuel Montoya ha cortado la única oreja en la novillada celebrada ayer en la plaza de toros Monumental de Barcelona.

Se lidiaron cinco novillos de Gabriel Hernández y uno –el cuarto– de hijos de Bernardino Jiménez, discretos de presentación, mansos y con peligro.

Juan Carlos Landrove, silencio tras un aviso y ovación.

Lorenzo Franco "El Loren", vuelta y silencio tras un aviso.

Manuel Montoya, una oreja y leves palmas.

FESTIVAL EN ELCHE DE LA SIERRA

Elche de la Sierra (Albacete), EFE.– El torero Vicente Ruiz "El Soro" y el novillero Angel de la Rosa, que cortaron dos orejas y rabo respectivamente, fueron los triunfadores del festival taurino celebrado ayer en la plaza de Elche de la Sierra (Ciudad Real).

Se lidiaron cinco novillos de la ganadería de José Soberino, de La Carolina (Jaén), que dieron juego, con vuelta al ruedo para el segundo novillo.

Dámaso González, dos orejas.

Vicente Ruiz "El Soro", dos orejas y rabo.

Manuel de Paz, dos orejas.

Angel de la Rosa, dos orejas y rabo.

Francisco López, dos orejas.

Rejoneadores

VIDRIE Y BUENDIA, A HOMBROS EN LEDESMA

Ledesma (Salamanca), EFE.– Los rejoneadores Manuel Vidrié y Javier Buendía salieron a hombros de la plaza de toros de Ledesma tras cortar tres orejas cada uno en el festejo de rejones celebrado ayer en esta localidad.

Se lidiaron cuatro astados de José Murube, que dieron buen juego.

Manuel, Vidrié dos orejas y una oreja.

Javier Buendía, una oreja y dos orejas.

La plaza registró un lleno absoluto.

CESAR DE LA FUENTE, A HOMBROS EN COLLADO VILLALBA

Collado Villalba (Madrid), EFE.– El rejoneador César de la Fuente salió a hombros tras cortar dos orejas y rabo.

Se lidiaron reses de González Rodríguez Hermanos, de juego desigual.

Leonardo Hernández, vuelta y una oreja.

César de la Fuente, palmas y dos orejas y rabo.

Emilio Muñoz cortó una oreja en Air-Sur-Adour (Francia)

Fernando Cepeda oyó una bronca por fallar con la espada

Air-sur-Adour (Francia), EFE.– El diestro español Emilio Muñoz cortó una oreja en la corrida celebrada ayer en Air-sur-Adour (sureste de Francia).

Con más de media plaza y con algo de lluvia, se lidiaron seis toros de Manuel San Román de Valdés, bien presentados, tomando bien las varas. Los cuatro primeros se mostraron nobles en el último tercio. Quinto y sexto, más difíciles, terminaron reservados.

Emilio Muñoz, en su primero, se lució con la capa en series de chicuelinas. A continuación instrumentó una buena serie sobre ambas manos, pero el toro fue disminuyendo su arrancada. Mató con una estocada ladeada al segundo intento. Saludos.

En el cuarto, Muñoz estuvo elegante con la capa, eficaz en la faena, con naturales muy comprometidos cargando bien la suerte. Acabó con el animal de buena estocada y cortó una oreja.

Juan Mora acogió a su primero con excelentes verónicas y su adversario respondió bien durante una faena aplicada, pero sin gran estilo que conclúyó con una entera tendida. Saludos.

Ante el quinto, el extremeño mostró su voluntad,tomando bien la cabeza del burel. Aunque no mató bien, fue premiado con la vuelta al ruedo.

Fernando Cepeda no se acopló en su primero, ya que le presentó algunos problemas, cornada. Mató al segundo intento, por lo que escuchó aplausos.

Fracasó en cambio con el último de la tarde, lidiado bajo la lluvia y escuchando un aviso tras varios pinchazos y estocada. Recibió bronca.

M.C.D.2022

«Espartaco» triunfó el sábado en Avila y «Joselito», en Brihuega

Avila (EFE).-El diestro Juan Antonio Ruiz "Espartaco" salió el sábado a hombros de la plaza de toros de Avila tras cortar dos orejas y rabo en la corrida celebrada en la capital abulense.

Se lidiaron toros de Lamamié de Clairac, de excelente juego, excepto el primero, manso y con peligro. Al cuarto se le dio la vuelta al ruedo.

Ignacio Martín, que tomaba la alternativa, una oreja y vuelta.

Juan Antonio Ruiz "Espartaco", ovación y dos orejas y rabo.

José Luis Ramos, ovación y vuelta.

La plaza registró tres cuartos de entrada en tarde agradable.

"JOSELITO", EN TORERO, Y HERNANDO, ESPECTADOR, TRIUNFADORES

Brihuega (Guadalajara), (EFE).-José Miguel Arroyo "Joselito" cortó el sábado cuatro orejas en la corrida del XXV aniversario de la inauguración de la plaza de toros de La Muralla, compartiendo los honores del triunfo con Andrés Hernando, espectador cuando fue el primero que cortara una oreja en este coso.

Se lidiaron toros de Sayalero y Bandrés, bien presentados, faltos de fuerza y de juego deslucido, excepto el cuarto, encastado y repetidor.

Curro Vázquez, ovación y pitos.

Julio Robles, una oreja y ovación.

José Miguel Arroyo "Joselito", dos orejas y dos orejas.

Antes de comenzar el festejo se le entregó una placa conmemorativa, en señal de homenaje, a Andrés Hernando, que estoqueó y cortó una oreja al primer toro que pisó la arena en La Muralla, compartiendo cartel con Paco Camino y "El Cordobés".

La plaza registró un lleno total en la sombra y claros en el sol.

VAZQUEZ tuvo una faena con altibajos en su primero, al que muleteó con la mano derecha. En el cuarto se vio desbordado por la raza del animal, con el que anduvo casi a la deriva.

ROBLES, artista y elegante en su primero, acabó toreando, en una faena de menos a más, con gusto y relajado, con naturalidad y profundidad. Fue inútil su esfuerzo en el quinto, parado, muy corto de embestida y que de flojo no podía con el rabo.

"JOSELITO" entendió muy bien a su primero, un toro que al principio fue muy protestado por su falta de fuerza y medio rajado al que, a base de valor y oficio, consiguió meter en la muleta, y al público en la faena, con poderío y gusto.

Con el sexto estuvo por encima de las dificultades que presentó el astado, que hizo cosas de "listo" y al que, con seguridad, aplomo y torería le cortó de nuevo los dos apéndices, tras mostrarse, una vez más, seguro y fulminante con los aceros.

REAPARECIO CEPEDA

Granada (EFE).-Una sola vuelta al ruedo, que dio Ortega Cano en el cuarto de la tarde, fue el pobre balance de la corrida celebrada el sábado en Granada, sexta del abono del Corpus, en la que reapareció Fernando Cepeda tras el grave percance que tuvo en Córdoba el 25 de mayo pasado.

Se lidiaron astados de Mari Carmen Camacho, bien presentados, pero con muchos kilos y pocas fuerzas, lo que hizo que se pararan mucho, de juego deslucido.

José Ortega Cano, palmas y vuelta.

Fernando Cepeda, silencio tras un aviso y silencio.

Fernando Lozano, palmas y palmas.

La plaza registró tres cuartos de entrada.

TRIUNFO EN SOLITARIO DE JULIO NORTE EN ASTORGA

Astorga (León), (EFE).-El matador de toros Julio Norte salió el sábado a hombros de la plaza de toros portátil de Astorga tras cortar 6 orejas en la corrida celebrada a beneficio de la Cruz Roja local, y en la que el torero astorgano actuó en solitario.

Se lidiaron 4 toros del Marqués de Albayda, que dieron buen juego.

El diestro obtuvo en sus actuaciones, respectivamente, 2 orejas, 2 orejas, silencio y 2 orejas.

La plaza registró media entrada.

Pedro Castillo podría reaparecer el 22 en Alicante

Algeciras (Cádiz), (EFE).-El diestro Pedro Castillo, que fue cogido el pasado viernes en la plaza de Granada, ha manifestado a EFE que podría reaparecer el próximo día 22 en Alicante.

El matador algecireño, que sufrió una cornada que le produjo una herida de 12 centímetros en el muslo derecho, afirmó que se encuentra muy mejorado de su herida y que espera recuperarse en su domicilio, donde se encuentra desde el sábado, para actuar en Alicante.

"Espero -añadió el torero– que siga la evolución y pueda reaparecer el día 22, aunque quiero hacerlo en perfectas condiciones, ya que el público de aquella ciudad podría pedirme que ponga banderillas y yo no me negaría".

Si no se encontrara en óptimas condiciones, el diestro señaló que "entonces tendría que posponer la reaparición para el día 28 en Burgos. Luego, torearía en Algeciras los días 29 y 30", concluyó el matador de Algeciras.

Junta general de accionistas.

En 1989 se sentaron las bases de la recuperación del servicio.

El Presidente de Telefónica, Cándido Velázquez-Gaztelu, anunció en la Junta General de Accionistas que la Compañía iba a conseguir superar el doble reto de mejorar apreciablemente la calidad de su servicio y atender a un importante volumen de demanda insatisfecha.

LINEAS DE ABONADO INSTALADAS
Número de Lineas (miles)

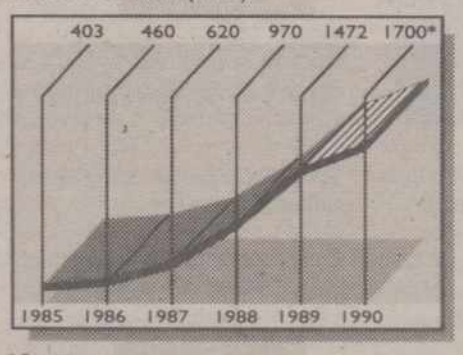

* Previsiones

Durante 1989 se ha realizado un importante esfuerzo inversor -580.000 millones de pesetas-, de instalación y de gestión, que ha hecho posible que los primeros meses de 1990 marquen el camino de la recuperación de la calidad de sevicio.

Este esfuerzo ha sido posible sin comprometer los equilibrios económico-financieros:

- Los ingresos por operaciones alcanzaron los 710.904 millones de pesetas.
- Las amortizaciones de planta y otro inmovilizado ascendieron a 219.885 millones, lo que representa una tasa media del 7%, máximo autorizado.

INVERSIONES
Miles de millones de pesetas

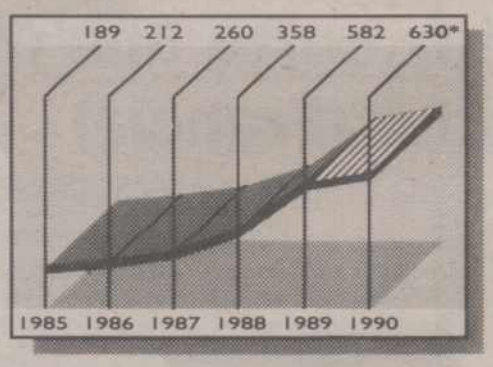

* Previsiones

- El Cash-flow fue de 334.658 millones de pesetas.
- El beneficio neto ascendió a 68.898 millones.

Telefónica

M.C.D.2022

ALEMANIA DEL ESTE

El Parlamento aplazó la decisión sobre la anexión a la RFA

Delia Millán

Berlín Este. EFE.

El Parlamento de la República Democrática Alemana (RDA) aplazó ayer la decisión sobre la adhesión a Alemania Federal y encargó a dos de sus comisiones que estudien primero la cuestión.

El Legislativo rechazó con ello uns propuesta de la Unión Social Alemana (DSU), presentada por sorpresa, y favorable a que se votara la anexión inmediata de la RDA a Alemania Occidental, basándose en el artículo 23 de la Constitución Federal, que permite ampliar a Alemania Oriental el ámbito de aplicación de la misma.

El grupo parlamentario de l DSU quería hacer coincidir la declaración de anexión con el aniversario ayer de la revuelta popular de 1953 en la RDA, que se celebra cada año en la República Federal de Alemania (RFA) como "día de la unidad alemana".

El canciller federal, Helmut Kohl, la presidenta del Parlamento de Bonn, Rita Suessmuth, y el líder de la oposición socialdemócrata de la RFA, Hans-Joshen Vogel, hubieran sido además testigos de excepción de este momento histórico, ya que asistían a la sesión.

Los políticos federales se encontraban en Berlín Este para participar en la primera sesión conjunta de los Parlamentos de las dos Alemanias, en la que se conmemoró el 17 de junio.

La transferencia de la decisión a las comisiones fue propuesta por el primer ministro democristiano, Lothar de Maiziere, que llamó la atención de los diputados sobre la necesidad de aclarar si la adhesión se debía aplicar inmediatamente o si sería conveniente retrasar su entrada en vigor.

"Hoy sería un buen día para determinar cuál es el camino hacia la unidad alemana", dijo De Maiziere, pero insistió sobre la conveniencia de cerrar antes de la anexión las negociaciones con las potencias vencedoras de la segunda guerra mundial, de preparar un nuevo tratado con la RFA y de configurar los estados federados (laenders), que no existen actualmente en Alemania Oriental.

Las negociaciones "Dos más cuatro", las dos Almanias con las cuatro potencias vencedoras de la segunda guerra mundial (URSS, Estados Unidos, Gran Bretaña y Francia), deben aclarar los aspectos de la unificación alemana que afectan a la política internacional, como la cuestión de las fronteras del futuro estado, sus alianzas militares, y el levantamiento de las prerrogativas de los aliados.

La mayoría de los diputados puestos en pie ovacionaron a De Maiziere, y varios intervinieron seguidamente para apoyar su postura.

UNA RESPONSABILIDAD HISTORICA

El líder del grupo parlamentario del SPD, Wolfgang Schroeder, tras resaltar que su partido apoya la adhesión por el artículo 23, preguntó a los diputados si se habían dado cuenta de que si se declaraba la anexión inmediata la URSS se encontraría de repente con que tiene 400.000 hombres estacionados en el territorio de aplicación de la Constitución alemana federal.

El representante del CDU, Guenter Krause, que llevó las negociaciones con la RFA para el tratado de unión monetaria, económica y social, propuso que la anexión no entre en vigor hasta el momento de la celebración de elecciones únicas en las dos Alemanias, para las que propuso una fecha entre el 2 y el 16 del próximo mes de diciembre.

El ex primer ministro comunista Hans Modrow, que dirigió el país entre la revolución democrática y las primeras elecciones libres, declaró, visiblemente enojado, que Alemania tenía una responsabilidad internacional y que la unificación no es sólo una oportunidad histórica sino una responsabilidad histórica.

Tan sólo la DSU, que insistió sobre el simbolismo del 17 de junio, y algunos diputados del Alianza 90, que se quejaron de que la forma de llevar el proceso de unificación había creado un vacío legal en la RDA, abogaron por la aprobación inmediata de la anexión.

Finalmente, los diputados, que al principio de la sesión habían aprobado con entusiasmo la inclusión en el orden del día de la votación sobre la adhesión inmediata a la RFA, decidieron remitir la moción a las comisiones pertinentes, la de unidad alemana y la de reforma constitucional y administrativa.

El Parlamento de la RDA debe aprobar el próximo jueves el tratado de unión monetaria, económica y social con la RFA, y en julio debería empezar a negociar con Bonn otro tratado que fijará las modalidades de la unión política.

NICARAGUA

Violeta reduce el Ejército

MANAGUA (NICARAGUA).-La presidenta de Nicaragua, Violeta Chamorro, anunció una reducción de más del cincuenta por ciento del Ejército Popular Sandinista, integrado por 90.000 efectivos.-(Foto EFE/REUTER)

ECUADOR

Elecciones igualadas

Cuatro partidos se reparten el cincuenta por ciento de los votos

QUITO, EFE.

El Partido Izquierda Democrática, en el poder, va el primero en las elecciones parlamentarias, provinciales y municipales de Ecuador, celebradas el domingo, cuando se lleva escrutado el 6,23 por ciento de los votos.

Hacia la medianoche, cuando el Tribunal Supremo Electoral suspendió el escrutinio, Izquierda Democrática (ID), del presidente Rodrigo Borja, había obtenido el 12,79 por ciento de los votos, y el centro-derechista Partido Social Cristiano (PSC) del ex presidente León Febres Cordero, el 12,67 por ciento.

Según las mismas cifras oficiales, que se refieren a 327.904 votos, el marxista Partido Socialista Ecuatoriano (PSE) y la Democracia Popular (DP-democristiana) figuran respectivamente en el tercer y cuarto lugar con el 12,46 y el 12,16 por ciento de los votos.

La oficina de prensa del Tribunal Supremo Electoral hizo saber, no obstante, que sólo con un porcentaje cercano al 30 por ciento podrían efectuarse proyecciones válidas para determinar los partidos que obtendrán el mayor número de los escaños en disputa.

El Congreso unicameral ecuatoriano se compone de 72 escaños, 60 de los cuales –los actualmente en liza– son ocupados por parlamentarios provinciales, que actuarán durante los próximos dos años. Los otros doce son nacionales y fueron elegidos para un periodo de cuatro años en 1988.

Por los 60 escaños provinciales compiten en estas elecciones quince partidos, que también se disputan 54 puestos en los consejos provinciales y 536 en los ayuntamientos.

Guayas, en el Océano Pacífico, y Pichincha, en la región andina, reúnen 15 de los 60 diputados, mientras que en las otras 19 provincias del país se disputaban los restantes 45 escaños.

En esas regiones tienen sus plazaz fuertes los partidos del expresidente Febres Cordero y del actual jefe del Estado, Rodrigo Borja.

En la actualidad, y hasta el próximo 10 de agosto, en que tomarán posesión los nuevos parlamentarios, la ID cuenta con 30 de los 72 escaños del Congreso, cifra que se prevé se reduzca ahora aproximadamente a la mitad.

†

LA SEÑORA

Doña MARIA-CONCEPCION GARCIA VICENTE

(Viuda de Cortijo)
Falleció en Valladolid, el día 18 de junio de 1990
DESPUES DE RECIBIR LOS SANTOS SACRAMENTOS
Y LA BENDICION APOSTOLICA DE SU SANTIDAD
D. E. P.

Sus apenados hijos César y Conchita; hija política Sonia González; hermano Ceferino; nietos César, Olga y Laura; hermanos políticos, sobrinos, primos y demás familia

Al participar a sus amistades tan sensible pérdida, ruegan una oración por su alma

Funeral: Martes, día 19, a las doce y media de la mañana, en la iglesia parroquial de Osorno (Palencia) y a continuación la conducción del cadáver al cementerio de dicha localidad.
Las misas que se celebrarán el día 19, a las ocho de la tarde en la iglesia parroquial de San Miguel de Palencia y en la iglesia parroquial de los P.P. Franciscanos de Valladolid, serán aplicadas por el eterno descanso de su alma.
Casa mortuoria: Hospital "Pío del Río Hortega".
Funeraria "SAN MIGUEL" – C./ Panaderas, 8 - Teléfono 74 97 97 - Palencia

M.C.D.2022

ACCIONES		Anterior	Hoy
BANCOS			
Bilbao-Vizcaya	M	C 3.100	C 3.015
«	B	-	-
«	BI	-	-
«	V	-	-
Andalucía	M	C 8.200	C 8.250
Atlántico	M	C 3.230	C 3.230
Bankinter	M	C 8.080	C 8.000
Bankoa	BI	392	389
Barclays Bank	M	310	-
B. N. P. España	M	251	-
Castilla	M	-	-
Catalana	B	505	515
Central	M	C 4.795	C 4.760
«	B	-	-
«	BI	-	-
«	V	-	-
Com. Español	M	-	-
Com. Trasatlántico	B	-	1.600
Cto. Balear	M	565	-
Español Crédito	M	C 3.820	C 3.675
«	B	-	-
«	B	-	-
«	V	-	-
Exterior	M	C 3.350	C 3.340
«	B	-	-
«	BI	-	-
«	V	-	-
Fomento	M	C 1.880	C 1.895
Galicia	M	1.127	-
Guipuzcoano	M	775	-
«	BI	775	785
Herrero	M	C 4.015	C 4.100
Hispano	M	C 3.060	C 3.055
«	B	-	-
«	BI	-	-
«	V	-	-
Pastor	M	C 6.810	C 6.850
«	B	-	-
«	BI	-	-
«	V	-	-
Popular	M	C 8.870	C 8.780
«	B	-	-
«	BI	-	-
«	V	-	-
Progreso	M	C 3.015	C 2.980
Santander	M	C 4.620	C 4.630
«	B	-	-
«	BI	-	-
«	V	-	-
Valencia	M	C 1.690	C 1.680
«	V	-	-
Vasconia	M	755	-
Zaragozano	M	611	-
«	B	-	-
«	BI	-	-
«	V	610	-
SEGUROS			
Aurora-Polar	BI	-	-
Bilbao	BI	230	-
Corp. Mapfre	M	C 8.750	C -
Reunión	V	215	D. 215
Unión Fénix	M	C 8.705	C -
INV. MOBILIARIAS/FINANCIERAS			
Cartinbao	M	305	305
Figranvisa	M	-	425,5
Finsa	M	-	-
Bansaliber	M	1.075 EX	1.075
Carmosa	M	1.500 EX	1.485
Cartex	M	210	P. 210
Cartisa	M	1.310	1.275
Ceivasa	M	EX	-
Cofir	M	C 3.180	C 3.215
Corp. Alba	M	C 8.030	C 8.000
Esp. Inversiones	M	D. 368	D. 370
Fibansa	M	EX	D. 1.240
Fintisa	M	880	850 EX
Fiponsa	M	1.150	1.170
Gral. Inversiones	M	314	1.525
Gesinval Europa	M	217	217
Gesinval Ibérica	M	217	217
Herrero	M	-	650
Inbazasa	M	300	300
Inburesa	M	70	69
Intra	BI	359	359
Invatisa	M	1.365	1.320 EX
Invercogui	BI	-	-
Inverpastor	M	167,5	170
Mobinter	M	180	-
Norvasa	M	910 EX	910
Pratisa	M	-	1.135 EX
Rentisa	M	1.270	X
Unión Europea	M	300	300

ACCIONES		Anterior	Hoy
ALIMENTACION			
Savin	M	-	-
«	BI	-	-
El Aguila	M	335	335
Bodegas Bilbaínas	BI	900	-
Corp. Alimentaria	M	200	200
Damm	B	1.120	-
Ebro	M	C 3.275	C 3.400
Elosua	M	-	-
Garavilla	BI	406	-
Gral. Azucarera	M	C 7.620	C 7.580
Ind. Agrícolas	B	-	1.305
Koipe	M	C 4.600	C 4.650
Pebsa	M	-	91
Tabacalera	M	C 3.930	C 3.920
Uniasa	M	C 3.840	C 3.800
Unión Cervera	M	79,875	-
Viscofán	M	C 2.800	C 2.800
ELECTRICAS			
Cantábrico	M	C 1.755	C 1.760
Cataluña	B	C 402	C 412
Endesa	M	C 2.345	C 2.355
Española	M	C 516,5	C 514
«	B	-	-
«	BI	-	-
«	V	-	-
Fecsa	M	-	-
«	B	C 603	C 625
«	B	-	-
«	V	-	-
Gesa	M	C 3.270	C 3.290
Iberduero	M	C 659	C 659
«	B	-	-
«	BI	-	-
«	V	-	-
Nansa	M	C 6.710	C 6.790
Reunidas	M	C 875	C 878
Ribagorzana	B	C 1.610	C 1.620
Sevillana	M	C 595	C 597
«	B	-	-
«	BI	-	-
«	V	-	-
U. E. Fenosa	M	C 531	C 533
«	B	-	-
«	BI	-	-
«	V	-	-
Viesgo	M	C 3.060	C 3.100
SIDEROMETALURGICAS			
Acenor	BI	-	-
Acerinox	M	935	960
Acumulad. Tudor	M	C 1.550	C 1.555
Aforasa	M	259	259
Altos Hornos	M	C 458	C 459
«	B	-	-
«	BI	-	-
Amper	M	C 1.910	C 1.905
Asturiana Zinc	M	1.010	1.000
Auxiliar FF. CC.	M	820	830
Bendix España	M	465	-
Cerrajera	BI	220	220
Ceselsa	M	-	-
Citröen Hispania	M	-	1.030
Coto Cortés	M	-	515
Duro Felguera	M	C 1.575	C 1.560
Española Zinc	M	2.525	2.500
Fasa Renault	M	-	490
IB-MEI	M	414	412
Imisa	M	138	-
Jumberca	B	-	180
Macosa	M	C 805	C 810
Nissan Mot. Ibérica	M	C 846	C 840
«	B	-	-
Nueva Montaña	M	C 360	C 359
Ponferrada	M	82	82
Santana	M	160	160
Sistemas AF	M	949	953
Tormaleo	M	415	-
Tubacex	M	C 985	C 981
«	BI	-	-
Tycsa	M	-	-
Zardoya Otis	M	C 11.710	C 11.650
QUIMICAS			
Aragonesas	M	C 1.820	C 1.825
«	B	-	-
Carburos	B	C 7.590	C 7.360
Cross	M	C 1.410	C 1.430
«	B	-	-
Ence	M	C 3.690	C 3.670
Explosivos	M	-	-
«	B	-	-
«	BI	-	-
Faes	BI	1.510	1.500
Fosforera	M	-	361

ACCIONES		Anterior	Hoy
QUIMICAS			
European Paper	B	88	85
Nicas	BI	-	79
Oxígeno	M	-	-
Papelera Esp.	M	C -	C 675
«	BI	-	-
Papelera Navarra	M	109,5	108
Petróleos	M	C 2.110	C 2.100
«	B	-	-
«	BI	-	-
Petromed	M	C 7.500	C 7.510
Sarrió	M	C 1.280	C 1.270
Seda Barna	B	C 557	C 551
Sefanitro	BI	-	-
Sciace	M	C 714	C 711
«	B	-	-
Torras Hostench	B	C -	C -
Unipapel	M	1.072	1.071
Vidrala	M	C 3.170	C 3.125
Vilesa	M	765	780
CONSTRUCCION			
Agromán	BI	C 3.920	C 3.960
Asland	B	C 5.800	C 5.860
Corp. Noreste	M	-	-
Cristalería	M	C 1.450	C 1.450
Cubiertas MZOV	B	1.710	-
Dragados	M	C 3.310	C 3.305
Finac. y Minera	M	-	-
Fomento Obras	B	-	-
Lemona	BI	-	-
Rezola	BI	-	-
Sansón	B	2.950	-
Tafisa	M	554	550
Uralita	M	C 3.785	C 3.785
Valderrivas	M	5.080	5.025
Valen. Cementos	M	3.485	3.475
«	V	-	-
INMOBILIARIAS			
Metro-Vacesa	M	C 5.390	C 5.380
Ahorro familiar	M	301 EX	301
Ceisa	M	1.975	1.975
Colonial	B	-	-
El Encinar	M	615	630
Eurobuliding	M	195	212
Inmobanif	M	-	-
Renta Inmobil.	M	C 1.505	C 1.520
Urbis	M	2.290	2.320
Vallermosos	M	C 3.345	C 3.335
Zabálburu	BI	-	-
VARIAS			
Acesa	M	C 866	C 865
Aguas Barna	B	655	654
Aguas Valencia	B	-	-
Aumar	M	1.125	1.130
Catalana gas	B	C 4.700	C 4.875
Finanzauto	M	720	715
Gas Madrid	M	-	-
Iberpistas	M	123,5	-
Indo	B	-	660
Prosegur	M	C 5.060	C 5.060
Saba	B	-	-
Tabacos Filipinas	B	220	-
Telefónica	M	C 840	C 847
«	B	-	-
«	BI	-	-
«	V	-	-
DERECHO			
Agromán	M	C -	C -
Fiponsa	M	-	-
BNP España	M	D. 23	-
Valderrivas	M	2.179	2.140
Aguas Barna	B	105	105
		-	-
		-	-
		-	-
		-	-
		-	-
		-	-
		-	-
Repsol		C 2.495	C 2.475
FONDOS INVERSION			
Bancayafondo I		-	-
Bancayafondo III		-	-
Bilbao Eurofund		13,62	-
Fonbancaya		-	-
Fondonorte		-	150,41
Interbao		-	-
Inverahorro		-	-
Mobilnova		-	-
Mundiahorro		-	-
Patrinova		-	-
METALES PRECIOSOS			
ORO (ptas./Gramo)		1.287,02	1.302,7
PLATA (Ptas./Gramo)		18,15	18,39

BBV BANCO BILBAO VIZCAYA

M.C.D.2022

El fútbol mata de infarto

Y provoca una huida de presos

Montevideo (EFE).-Un hombre de 60 años ha muerto en Uruguay como consecuencia de un infarto que sufrió el pasado miércoles en el partido que enfrentó a la selección uruguaya contra la española, cuando el delantero Rubén Sosa falló un penalty que el árbitro pitó a favor de su equipo.

El hombre, quien recientemente había estado internado en un hospital por problemas cardíacos, era una gran aficionado del fútbol y no pudo superar la emoción al ver que el balón no entraba en la portería defendida por Zubizarreta.

La víctima del infarto fue tratada de inmediato por los médicos de la ciudad de Salto, donde ocurrió el hecho, (496 kilómetros al noroeste de Montevideo), pero, a pesar de ello, falleció.

ONCE PRESOS SE FUGAN PARA VER EL PARTIDO DE BRASIL

Río de Janeiro (EFE).-Once detenidos se fugaron el sábado de la Comisaría de Policía de Tijuca (Brasil), para poder ver en libertad el partido que Brasil disputó con Costa Rica, informaron las autoridades locales.

Tres de los fugitivos fueron alcanzados por la Policía y uno de ellos confesó el motivo por el cual decidieron escaparse. La fuga se produjo por la mañana, después de que los internos amordazasen al único guardia de la Comisaría.

Uno de los detenidos se fracturó una pierna cuando saltó el muro que los condujo a la calle. En estos momentos, decenas de policías, apoyados por un helicóptero, han puesto en marcha un amplio dispositivo para la búsqueda de los fugitivos.

La familia de un empresario secuestrado en Brasil pide a la policía que se aparte del caso

El jefe de la banda de raptores es un profesor de Educación Física relacionado con destacados políticos

Río de Janeiro (EFE).-La familia del empresario Roberto Medina, secuestrado el pasado día 6 en Río de Janeiro, hizo una dramática petición a la Policía para que se aparte del caso y no ponga en peligro su vida, cuando tres captores, incluido el jefe de la banda, están presos y el resto identificados.

"Una vez más, y esta vez en público, vengo a pedir que la Policía se aparte de este caso, para que Roberto pueda volver a casa", dijo emocionada la esposa, María Alice, aunque la familia del empresario reveló que aún no consiguió reunir los 5 millones de dólares de rescate exigidos por sus captores.

La petición de Maria Alice obedeció a otra exigencia de los secuestradores, en medio del acoso al que están siendo sometidos por la Policía Civil, que, tras la prisión de su jefe, el profesor de Educación Física Nazareno Barbosa Tavares, busca intensamente a un grupo de 11 hombres y una mujer.

Se sabe que Roberto Medina, de 42 años de edad, uno de los propietarios de la agencia "Artplan", entre las mayores empresas del sector en Brasil, está bajo la custodia de Mauro Luis Domingos Oliveira (alias "Maurinho Branco"), considerado como un peligroso y violento delincuente.

Hermano del diputado oficialista Rubem Medina, del Partido de la Reconstrucción Nacional (PRN), Roberto Medina es conocido por haber promovido la llegada de Frank Sinatra a Brasil, en 1980, y organizado el super-show "Rock in Río", en 1985, con artistas nacionales y destacadas figuras del rock internacional.

El director de "Artplan" fue secuestrado al salir de su oficina, en el barrio de la Lagoa Rodrigo de Freitas, zona sur de Río de Janeiro, en una compleja operación donde fueron utilizados dos automóviles y una moto e incluyó un intercambio de disparos de armas de fuego.

A partir de un error cometido por los delincuentes en la fuga del lugar del secuestro, donde abandonaron la motocicleta utilizada como apoyo de seguridad, la Policía localizó al propietario, José Cornelio Rodrigues Ferreira (alias "Prea"), que confesó su participación e identificó al jefe de la banda.

Tráfico

27 muertos en 23 accidentes en el fin de semana

El trágico balance es ligeramente inferior al de fechas anteriores

Madrid (EFE).-Veintisiete personas perdieron la vida en las carreteras españolas en los veintitrés accidentes de tráfico ocurridos desde la tarde del pasado viernes hasta las 20 horas de ayer, según datos provisionales de la Dirección General de Tráfico.

A las víctimas mortales hay que añadir 20 heridos graves y otros 11 leves.

Fuentes de la Dirección General de Tráfico señalaron a EFE que el balance registrado durante este fin de semana es, ligeramente, inferior al de semanas pasadas.

Adelantamientos indebidos, exceso de velocidad y desobediencia a las señales de tráfico fueron los motivos más frecuentes de los accidentes.

Dos muertos al volcar un tractor

La Roca de la Sierra (Badajoz), (EFE).-Dos hombres murieron ayer en la localidad pacense de La Roca de la Sierra, al volcar el tractor en el que transportaban escombros y quedar aprisionados por el vehículo, informaron a EFE fuentes de la Cruz Roja y de la Guardia Civil.

Los fallecidos son Antonio Masedo Polo, de 52 años, y conductor del tractor matrícula BA-02916-VE, y Juan Molina Gutiérrez, de aproximadamente la misma edad, que residía en Madrid.

El accidente ocurrió sobre las 10 de la mañana en la finca "Humbrio", cuando el tractor que tiraba de un remolque cargado de tierra y piedras circulaba por una pendiente, provocando el vuelco que costó la vida a sus ocupantes.

INSTITUTO DE ESTUDIOS EUROPEOS
UNIVERSIDAD PONTIFICIA DE SALAMANCA

MASTER EN SEGURIDAD Y SALUD LABORAL - TECNICOS DE SEGURIDAD OCUPACIONAL

◇Nueva profesión en la Comunidad económica europea.
◇Títulos reconocidos por la Comisión de las Comunidades

Preinscripción curso 1990 - 91 del 15 de Junio al 1 de Septiembre. PLAZAS LIMITADAS.

INFORMACION:
Secretaría General y del Instituto de Estudios Europeos:
C/ Compañia,5 37001 ✆ 923 21 72 36.-21 22 60
SALAMANCA

INSTITUTO DE ESTUDIOS EUROPEOS
UNIVERSIDAD PONTIFICIA DE SALAMANCA

MASTER EN COMUNIDADES EUROPEAS: Nueva cualificación profesional.

.◇Títulos reconocidos por la Comisión de las Comunidades.

Preinscripción curso 1990 - 91 del 15 de Junio al 1 de Septiembre. PLAZAS LIMITADAS.

INFORMACION:
Secretaría General y del Instituto de Estudios Europeos:
C/ Compañia,5 37001 ✆ 923 21 72 36.-21 22 60
SALAMANCA

Junta de Castilla y León
Consejería de Fomento
Secretaría General

CONTRATACION DIRECTA

La Consejería de Fomento anuncia la contratación directa de los expedientes que a continuación se citan:

– Realización de una Campaña radiofónica de publicidad turística "Descubra todo su color". Presupuesto de licitación: 9.970.000 Pesetas.

– Realización de una Campaña de sensibilización turística en prensa regional. Presupuesto de licitación: 9.970.000 Pesetas.

– Realización de una Campaña publicitaria de difusión de los Premios "C" de Castilla y León. Presupuesto de licitación: 9.950.000 Pesetas.

Los Pliegos de Bases estarán a disposición de los interesados en las oficinas de la Sección de Contratación -Secretaría General de la Consejería de Fomento-, C./ Padre Francisco Suárez, nº 2, de Valladolid. Teléfono 342077, Ext. 321.

El plazo de presentación de ofertas finalizará a las catorce horas del día 25 de junio de 1990.

Serán por cuenta de los adjudicatarios los gastos que se originen por la publicación del presente anuncio.

Valladolid, 15 de junio de 1990
EL SECRETARIO GENERAL
Fdo.: José María Meneses Castillo

M.C.D.2022

Alquileres

APARTAMENTO CENTRICO: Dos dormitorios, cocina amueblada, garaje, calefacción individual. Estrenar. 751040.

BUSCO local en alquiler, céntrico, 40 m.² aproximadamente. Teléfono 742552.

CASA solariega, próxima playa. Piso y apartamento lujo en Sardinero, próximo playa, julio, agosto y septiembre. Teléfonos (942) 272907 - 278188.

CHALET en Isla (Cantabria), en la misma playa, 14 camas, jardín privado. (942) 679489.

ALQUILO apartamento en Benidorm, 2ª junio y mes julio. Teléfono 767157.

SE ALQUILA piso en Santander, junto al Sardinero, mes julio. Teléfono (942) 217880.

NECESITO piso en alquiler. Teléfono 890996.

NECESITO piso pequeño en alquiler, barato, no importando estado ni zona. Razón 752388.

SE ALQUILA entreplanta 130 m.² (toda o parte), zona Becerro Bengoa (edificio emisora). Teléfonos 720892 - 720286.

SE ALQUILA local 130 m.² (zona muy céntrica). Teléfonos 720892 - 720286.

SE ALQUILA local 330 m.² (todo o parte). Teléfonos 720892 - 720286.

SE ALQUILA o se vende local (150 m.²) en "Centro Comercial Seminario". Teléfonos 720892 - 720286.

ALQUILO local 170 m.², entreplanta 40 m.², acondicionados, zona comercial. Teléfono 744043.

ALQUILO entreplanta acondicionada, 30 m.², céntrica. Teléfono 744043.

SE NECESITA ático o estudio en alquiler o venta, incluso en edificio antiguo. Teléfono 772729.

ALQUILO piso, Playa S. Juan. Teléfono 740242.

ALQUILO local 900 m.² en Magaz. Teléfono 784012.

SE ALQUILAN oficinas muy céntricas, c./ Mayor, esquina Patio Castaño. Teléfono 744523.

SE ARRIENDA oficina muy céntrica, a buen precio. Teléfono 752879.

SANTANDER. Pisos, estudios, céntricos, quincenas, meses. (942) 273054, 222910. Apartamento lujo estrenar, amueblado, 2 Km. Santander, vendo-alquilo, 1-2 dormitorios, garaje, trastero individual.

RIAS BAIXAS zona playa América-Panxon, alquílanse apartamentos con jardín-parking. (986) 432689.

INMOBILIARIA BERNA alquila pisos en Valentín Calderón de 50.000 Ptas. y 60.000 Ptas., y en calle Mayor apartamento a estrenar 65.000 Ptas.

INMOBILIARIA BERNA alquila entreplantas en: C./ Mayor, c./ Colón, c./ Cruz y Castillo, c./ María de Molina, c./ Don Sancho, etc. Varios precios.

INMOBILIARIA BERNA alquila locales comerciales en c./ Modesto Lafuente, c./ Mayor, c./ Onésimo Redondo, c./ Pintor Oliva, c./ Panaderas, Avda. Santander, c./ Eduardo Dato, c./ Marqués de Albaida, c./ General Franco, c./ Becerro de Bengoa, etc. Buenos precios.

INMOBILIARIA BERNA alquila oficinas en varias zonas. Económicas y acondicionadas.

INMOBILIARIA BERNA alquila bodega-merendero a 10 km. de Palencia. Totalmente instalado. Capacidad para 100 comensales. Buena clientela. Precio interesante.

INMOBILIARIA BERNA alquila naves en Avda. de Cuba de 314 m.², Polígono Industrial 400 m.², etc.

INMOBILIARIA BERNA alquila nave en Itero de la Vega. 3.000 m.² construidos, preparada para grano. Con báscula. Muy bien situada.

INMOBILIARIA BERNA Mayor Centro, 100-Entreplanta. Teléfono 742164. Saldaña teléfono 890948.

ALQUILO apartamento Torremolinos, quincenas julio 35.000, septiembre 25.000. Teléfono 745442.

Automóviles

SANSE concesionario oficial FIAT LANCIA. Procedentes de cambio, seguimos con nuestra compra - venta de vehículos seminuevos. Disponemos stock seleccionado. María de Molina, 2. Tfno. 72 55 41.

RENAULT-5 moderno, cinco puertas, como estrenar. Siempre cochera. 450.000. (988) 746249.

VENDO Mercedes 300 D y Mercedes 300 en perfectas condiciones y garantía. Julio Diez, Polígono Industrial. Teléfono 890496.

SE VENDE: R-8, R 30 TX, R-12 TS, Seat 127, Seat 1.500, 131 Supermirafiori, 124, Fiat Uno I. E., Talbot 150, Solara SX, Horizón GLS, Peugeot 504, Citroën GS familiar, moto Laverda 1000, Ford Fiesta 1.3 Ghia. AUTO LEON S.A.; Concesionario Oficial LADA. Polígono Industrial Vial P-207. Teléfono 728675.

VENDO Mercedes 300 D, pocos kilómetros, seminuevo. 743540.

SE VENDE Ford Fiesta buen estado. Teléfono 751633 horario oficina, 740866.

Fincas

INMOBILIARIA POLIS: Pisos de calidad, a estrenar, 110 m.² útiles, céntricos. Excelente inversión.

INMOBILIARIA POLIS: Locales, garajes, venta y alquiler. Parcelas de recreo, chalets, solares edificación, todo en inmuebles.

INMOBILIARIA POLIS: Pisos y apartamentos nuevos, en construcción y seminuevos.

DISPONEMOS de estudios en pleno centro. Sólo 3.300.000.

POLIS, POLIS, POLIS: El trato con un profesional es la mejor garantía para su inversión. Estamos en Plaza Mayor, 6. Teléfono 742949.

VENDO casa Reinoso Cerrato. Teléfono 746255.

GRUPO 7 INMOBILIARIA: Edificio "Marqués de Albaida", esquina calle Mayor. Pisos 2, 3 y 4 dormitorios de lujo con garaje y trastero. Teléfono 751040.

APARTAMENTOS Y ESTUDIOS: Próxima construcción desde 3.300.000 pts., en Martín Calleja.

GRUPO 7 INMOBILIARIA: Pisos de lujo en calle Mayor. Construcción.

OFICINAS Y DESPACHOS: Edificio representativo en calle Mayor. Desde 60 metros, en venta.

GRUPO 7 INMOBILIARIA: Promoción "Federico Mayo". Pisos de 3 y 4 dormitorios con garaje y trastero. Desde 9.000.000 pesetas.

PROXIMA CONSTRUCCION: Edificio "CORRAL DE PAREDES". Pisos 2, 3, dormitorios con garaje y trastero en calle Cirilo Tejerina (junto Parque El Salón).

GRUPO 7 INMOBILIARIA: Chalets en Cervera de Pisuerga, carretera de Ruesga, 216 m.², más jardín privado. Precio: 12.500.000 pesetas (IVA incluido). Hipoteca al 13%.

COMPRAMOS SOLARES: Para la construcción de viviendas en Palencia capital.

GRUPO 7 INMOBILIARIA: General Franco, 7-Pasaje. Teléfono 751040.

PROCOCASA
Compra o cambia solares y casas viejas.
Venta de:
VIVIENDAS-LOCALES
PLAZAS DE GARAJE
C/José Zorrilla, 1.
Tfno. 744414.

VENDO o alquilo 70 m.² local con 200 m.² sótano, céntrico. Teléfono 744043.

VENTA de apartamento de lujo a estrenar, salón, 2 dormitorios, cocina, baño, plaza de garaje y trastero (sitio muy céntrico). Teléfonos 720892 - 720286.

VENDO piso 140 m., 2 plazas de garaje. Teléfono 730324.

VENTA de piso, 4 dormitorios, 2 baños, gran salón, a estrenar. Teléfono 744043.

INMHOGAR. Gran variedad de viviendas. Precios interesantísimos desde 2.500.000.

INMHOGAR. Ultimos pisos de la promoción que Vd. estaba esperando. 1.500.000 entrada, 38.000 ptas al mes. Materiales de lujo. Totalmente exteriores. Menéndez Pelayo, 5-Entreplanta.

LOS PASTORES, 3 dormitorios, salón, cocina y baño. 6.500.000. Ocasión. INMHOGAR.

SE VENDEN fincas, Itero de la Vega, de 4,86. Ha y 2,51 Ha, regadío; otra 1,86 Ha. de secano. Teléfono 747130, Palencia.

PISOS en el Salón se venden, Avda. José Antonio 14, viviendas, locales y garajes. Teléfonos 749540 - 700838.

URBE INMOBILIARIA, vende chalets adosados junto a Pryca. Materiales 1ª calidad. 348 m.² construidos. Patio y parcela individual. Información: Panaderas, 1.

URBE INMOBILIARIA. Viviendas de nueva construcción en c./ General Mola y en c./ San Antonio. Primeras calidades. Información: Panaderas, 1.

INMOBILIARIA BERNA vende parcela en carretera de Carrión, 5.500 m.² Vallada, agua, luz y licencia de construcción.

INMOBILIARIA BERNA vende naves en Polígono Industrial y Polígono San Blas.

INMOBILIARIA BERNA vende pisos en construcción en C./ Diagonal y Tello Téllez.

INMOBILIARIA BERNA vende parcelas autorizadas para construir en Astudillo, Becerril, Santa Cecilia del Alcor, etc.

INMOBILIARIA BERNA vende casas en varios pueblos de la provincia.

INMOBILIARIA BERNA
Compra-venta de fincas rústicas y de caza, y solares, en toda Castilla y León

INMOBILIARIA BERNA vende casa en Bahillo. Inmejorables condiciones. Interiores de lujo. Buen precio.

INMOBILIARIA BERNA vende plaza de garaje en C./ Casañé. 800.000 Ptas.

INMOBILIARIA BERNA vende Hostal en carretera nacional Valladolid-León. Buena rentabilidad. Precio: 20.000.000 Ptas.

INMOBILIARIA BERNA vende piso en María de Molina, salón, cocina amueblada, 2 baños completos, tres habitaciones, plaza de garaje y trastero. Antigüedad año y medio. Precio interesante.

INMOBILIARIA BERNA vende piso Teniente Velasco. 100 m.² 10.800.000 Ptas.

INMOBILIARIA BERNA vende piso en C./ Colón a estrenar. Garaje y trastero 40 m.²

INMOBILIARIA BERNA
vende últimos bungalows en Alfaz del Pi (Benidorm). Llaves en mano. Totalmente amueblados. Materiales de lujo. Piscinas, zonas verdes, club social, etc. 10.950.000 Ptas. Interesantes condiciones de pago.

INMOBILIARIA BERNA vende duplex en C./ Becerro de Bengoa. A estrenar. Buen precio

INMOBILIARIA BERNA vende piso Felipe II. 130 m.² Con garaje.

INMOBILIARIA BERNA vende piso en C./ Juan de Castilla. 120 m.² Soleado. Plaza de garaje cerrada. Como nuevo. Buen precio

INMOBILIARIA BERNA vende piso en C./ Casado del Alisal (Bigar Centro). 80 m.². 15.500.000 Ptas.

INMOBILIARIA BERNA vende piso en C./ Juan de Balmaseda. 100 m.². Amueblado. Buen precio.

INMOBILIARIA BERNA vende piso en C./ Clavel. 80 m.² 6.700.000 Ptas.

INMOBILIARIA BERNA vende finca 14.000 m.² con chalet, nave, casa vieja, cochera, cuadra, pozo, agua corriente y luz. Detrás Fábrica de Armas.

INMOBILIARIA BERNA vende chalet en Renedo de la Vega, 400 m.² construidos. 8.000 m.² de parcela, jardinería automatizada, agua, luz y teléfono.

INMOBILIARIA BERNA Mayor Centro 100-Entreplanta. Teléfono 742164. Saldaña 890948.

API INMOBILIARIA les ofrece varias promociones de pisos en construcción, muy avanzados. Infórmese en Martín Calleja, 9.

API INMOBILIARIA vende piso en Frómista, buena ocasión, con bajos y ático. Informamos en Martín Calleja, 9. Teléfono 747168.

API INMOBILIARIA vende varios apartamentos en construcción y ya terminados, también de segunda mano y de lujo. Infórmese en nuestras oficinas de Martín Calleja, 9.

VENDO piso Avd. Brasilia. Teléfono (943) 370711.

SE VENDE solar céntrico. Teléfono 700012.

M.C.D.2022

Ganados y aves

VENDO 200 ovejas churras. Tariego de Cerrato, Barrio San Miguel, 57. Pilar Recio.

VENDO 25 ovejas emparejadas. Benito Castrillo, en Dueñas.

VENDO 3 carneros. Valdespina, Eugenio Melendro.

VENDO cabras y cabritas murcianas y alpinas. Teléfono 851115.

Hospedajes

ALQUILO habitación. Teléfono 728206. Llamar mañanas.

CHICAS comparten piso con chica. Llamar de 4'30 a 6'30. Teléfono 726809.

Maquinaria

CARROS agrupapacas, más fuertes, más grandes, más baratos y cargapacas. Maquinaria Aguilar. Teléfono 880306, Carrión.

VENDO cosechadora Clayson 1540, cargador pacas John Deere. Teléfono 817502.

¡AGRICULTOR!
AGROCAL, S. A.
Le ofrece cosechadoras para recoger el cereal.
Precios a convenir por Has. y horas.
–SERIEDAD–
Oficina: Mañana y tardes teléfono (983) 251415. Particular noches teléfono (983) 508065.

Préstamos

IMPAGADOS IFAMER
Gestionamos su recuperación extrajudicialmente a nivel nacional y resto de Europa.
Teléfono (94) 444 73 40

ATENCION. Hipotecas rápidas. Cancelamos embargos o cargas. Asesoramiento gratuito. (983) 358716.

HIPOTECAS. Levantamos cargas. (988) 750207. (91) 5779058 - 5780401.

Trabajo

SE REPARAN tejados, albañilería en general. Teléfono 776058.

SE NECESITAN chicas para trabajar temporada en Bar Restaurante. Teléfono (942) 679320.

SE NECESITA ayudante de cocina con experiencia. Teléfono (983) 800612.

SE NECESITAN camareros/as. Teléfono 723118, de 4 a 6 tarde.

COCINERO/A se necesita. Teléfono 725542.

NECESITO auxiliar administrativo, mínima experiencia, contabilidad, ordenador. 887178.

NECESITO chica. Llamar tardes. Teléfono 726543.

NECESITO chica fija con fines de semana libres. Teléfono 729454.

DETECTIVES INFORINVEST, carnet profesional 758. Informes confidenciales. Servicios 24 horas. Personal especializado. Aportamos pruebas. (983) 554465.

LIMPIADORAS precisa restaurante "Cantabria", Laredo (Cantabria). (942) 605036.

TRACTORISTA casado con informes, para vivir, necesito. Teléfono (983) 718134.

ENCARGADO para explotación agrícola de regadío. Conocimientos de maquinaria. Dotes de mando y organización. Proximidad Palencia vivienda. Teléfono (988) 808000.

CAMARERO necesito con experiencia. Teléfono 722059. Llamar 1 a 2 y 7 a 8 tarde.

NECESITO pastor. Buen sueldo. Doy casa. (983) 718102.

SE NECESITA chica para (ISLA), bar Gemenís, Santander. Teléfono (942) 679528.

NECESITO chica para cuidar niñas. Dirigirse Avda. Madrid, 21-3º D, de 17 a 20 horas.

SE NECESITA señora para cuidar a señora mayor. 743744.

NECESITO estudiante para cuidar niño tardes. Plaza Mayor, 6-1º Izda.

SE NECESITA chica fija para León, tiene compañera. Llamar teléfono (987) 226328, mañanas hasta las 12.

SE NECESITA maquinista cosechadora. Teléfono 833453. Becerril.

EMPRESA
CON PERSPECTIVAS
DE EXPANSION
necesita:
Para su Departamento Fiscal
LICENCIADO EN EMPRESARIALES
con amplios conocimientos en temas fiscales y contabilidad de Sociedades.
INTERESADOS:
Enviar curriculum vitae y teléfono de contacto al apartado 144 de Palencia, a la atención del Sr. De la Fuente.

SE NECESITAN empleadas de hogar. SER-PAL. Espléndidos sueldos. 748626.

NECESITO maquinista para cosechadora. Teléfono 751986.

MATRIMONIO con 2 hijos (11-15 años) precisa chica fija en Barcelona. Trato agradable y familiar. 14 pagas más Seguridad Social. Interesadas escribir indicando edad, pretensiones económicas y fotografía reciente a: Sra. VILASECA, Muntaner, 448. 08006-Barcelona o teléfono (93) 2017379. Agencias abstenerse.

TRABAJO
CONVOCATORIA
URGENTE
Empresa nacional precisa cubrir siete puestos de trabajo.
No es necesaria experiencia y se dará todo el apoyo necesario para realizar el trabajo con la mayor eficacia.
Interesados presentarse mañana martes, día 19, de 10 a 13,30 en c./ Mayor 92, 2º.
Atiende Sr. Casado

SE NECESITA chica. Llamar de 4 a 5 y de 21 a 23. Teléfono 752773.

SE OFRECE pastor de San Pedro en adelante. 745281.

SE NECESITAN escayolistas urgentemente, para Burgos. Teléfonos (947) 273203 - 223939.

Traspasos

TRASPASO bar, por no poder atender, con buena clientela. Teléfono 744877.

TRASPASO bodega. Teléfono 728748.

EN PALENCIA
SE TRAPASA
RESTAURANTE
Y PUB INCLUIDO
CENTRO CIUDAD
BUENA CLIENTELA
Por no poderlo atender.
Interesados llamar al teléfono 784012.

TRASPASO Bar Menta. Teléfono 729117.

SE TRASPASA bar, Cardenal Cisneros. Teléfono 722749.

SE TRASPASA local 45 m.², c./ Federico Mayo. Teléfono 744241. De 1 a 4.

API INMOBILIARIA traspasa gimnasio instalado y de lujo en Palencia, máquinas nuevas, salón de vídeo, total 750 m.². Informamos sólo en nuestras oficinas de Martín Calleja, 9.

INMOBILIARIA BERNA tiene el traspaso que Vd. necesita.

INMOBILIARIA BERNA traspasa bares y restaurantes en Palencia y provincia.

INMOBILIARIA BERNA Mayor Centro 100-Entreplanta. Teléfono 742164. Saldaña teléfono 890948.

Varios

CLINICA legal. Interrupción voluntaria del embarazo, planificación familiar. Centro Clínico El Bosque. (91) 2025945 - 2025946.

Vehículos

VENDO camión "Mercedes", hormigonera. BU-K. Informes teléfono (947) 211714.

SE VENDE tractor Ford con pala. Santa Cecilia del Alcor, Peinador.

VENDO moto Derbi 49 c.c., seminueva. Teodosio, Carrión. Teléfono 880179.

Ventas

SE VENDEN 25 mesas y sillas de terraza, batidora y molino de café GAGIA. Teléfono 741526.

OCASION. Armarios 5.000, camas 2.000, frigoríficos 6.000, cocinas 4.000, dormitorios 10.000, tresillos 6.000, etc... La Manera Rosa. 750956.

VENDO vitrina expositora, balanza-registradora, máquina hacer helados, estanterías. Teléfono 728439.

VENDO sabueso azul de gasguña para conejo-liebre. 729375 - 851875.

VENDO solarium, rayos UVA. Teléfono 700314. Buen precio.

VENDO Foxterriers, vacunados. Padre-hijo campeones. Teléfono 721343.

VENDO enjambres desnudas, 5.000 pts. Teléfono 750049.

SE VENDEN uralitas. Teléfono 747030.

OPORTUNIDAD. Vendo, por ausentarme, herbodietética Santiveri. Trabajando. Consulta médica. Teléfono 890927.

VENDO dormitorio dos camas completo. Teléfono 827052, de 8 a 10 noches.

VENDO sinfín Hidráulico. Teléfono 741031.

ENSILADO forrajes en bolsas de plástico especiales. El Diamante, Lope de Vega nº 5. Teléfono 742069.

EMPRESA CONSTRUCTORA
precisa

ARQUITECTO TECNICO O APAREJADOR

ENCARGADO DE OBRA

- Para sus obras en Castilla y León.
- Residencia en Valladolid.
- Retribución acorde con el puesto y la valía del candidato.
- Incorporación inmediata.

Interesados, remitir "curriculum vitae", con fotografía, al apartado 465 de VALLADOLID.

Si de verdad quiere ayudar al Tercer Mundo...

Enviarles comida no es la solución. En INTERMÓN preferimos ayudarles a conseguir los alimentos con su propio trabajo. Formarles y asesorarles para que se ocupen de su propia atención sanitaria. Y facilitarles los recursos para que puedan valerse por sí mismos.

...Colabore con Intermón

Si usted cree en este tipo de cooperación, colabore con INTERMÓN.

Llámenos al (93) 301 29 36

y le diremos cómo hacer efectivo su donativo.

intermón

Roger de Llúria, 15 - 08010 Barcelona

Por un mundo solidario

M.C.D.2022

Acaba de regresar para presentar su nuevo disco en España

Ana del Río, la tonadillera sevillana, ha triunfado en México, dondo es la gran rival de Rocío Jurado e Isabel Pantoja

Mamen Castilla

Hace ocho años que Ana del Río se lanzó a la aventura de los escenarios. Hoy esta tonadillera sevillana ya conoce el éxito. España, Méjico y numerosos países europeos la han conocido y aplaudido.

Tras unos meses intensos en el país de los mariachis en el que ha triunfado, Ana ha vuelto a España para dar a conocer su nuevo disco, «Como un veneno». Tras la presentación en Sevilla, a Ana le espera un verano de galas por toda España. Con ella conversamos largo y tendido, mientras posaba para nosotros en la casa del famoso modisto de alta costura, Matías Montero, luciendo elegantes trajes.

UN GRAN EXITO EN MEJICO

–Ana, ¿cómo recuerdas ahora tus comienzos?

–Todo empezó hace ocho años en una fiesta familiar. Allí canté unas canciones y mis amigos me animaron a que compartiera con los demás todo el arte que llevaba dentro. Entonces me puse en contacto con el maestro Solano que me enseñó a interpretar y entender la copla.

–Y ahora en tan poco tiempo sabes lo que es sentir los aplausos de un público entendido.

–Sí, la verdad es que mi estancia en Méjico ha sido un éxito. El pueblo mejicano se ha volcado conmigo y ha salido encantado con las canciones que he cantado en el hotel Sheraton. También he hecho doce programas de televisión y la verdad es que he vuelto muy satisfecha.

–Ana, ¿cómo defines tu estilo musical?

–Me muevo dentro de la canción española clásica. Siempre me dicen que estoy entre el estilo de Rocío Jurado y Concha Piquer. Esto para mí es un gran honor porque son las artistas que más he admirado.

«QUIERO LLEGAR A LO MAS ALTO DE MIS POSIBILIDADES»

–Sin embargo, ¿no es para ti un inconveniente el que te comparen con ellas?

–No. Todas ellas son grandes artistas que desde su posición nos van abriendo camino a las que ahora empezamos. Y esto es una gran ventaja porque han vuelto a colocar a la canción española en el lugar que se merece. De todas formas, tengo muy claro que yo no copio a Rocío, ni a Isabel Pantoja ni a nadie. Tanto de ellas como de Juana Reina, Concha Piquer y un sinfín más, procuro coger lo mejor, pero a eso le doy mi propio estilo.

–¿Hasta dónde te gustaría llegar?

–Quiero llegar a lo máximo de mis posibilidades. Pero no quiero marcar metas, simplemente dar todo lo que puedo dar.

Y tras su éxito en Méjico, Ana está dispuesta a hacer lo mismo en España, donde ya cuenta con un público que le adora, con su nuevo disco. «Como un veneno». Sevilla será la primera en aplaudirle. Después el resto de España.

ENTRE MADRID Y SEVILLA

A Ana le gusta dar una imagen que se adecue a su forma de ser y a su estilo. Le gusta la ropa clásico que realce su figura con un cierto aire moderno.

Ana del Río

–Ana, ¿dónde vives ahora?

–Mi casa está en Sevilla, aunque siempre estoy entre Madrid y Sevilla. No creo que nada me mueva de aquí. Fíjate sólo he estado dos meses en Méjico y casi me muero de lo que echaba de menos mi tierra.

Y una de las razones por las que Ana es incapaz de separarse de Sevilla es porque allí tiene a sus dos hijos.

«Son gemelos y se llaman Ricardo y Manuel Alberto. Tiene 14 años y son maravillosos. Siempre estoy con ellos y si estoy fuera hablamos constantemente por teléfono».

Y sus niños ahora tienen un nuevo padre, ya que Ana se volvió a casar en septiembre del año pasado.

«A Pepe le conocí antes de ser artista e incluso fue el que me animó. Ahora él está en Sevilla donde trabaja, pero siempre que puede me acompaña».

–¿Te gustaría tener más niños?

–Sí me gustaría porque la maternidad es la forma más bonita que tiene una mujer de realizarse. Pero para mí ahora mismo tener un hijo es un lujo que no me puedo permitir. Supondría romper mi carrera en un momento en que estoy saliendo de un bache y en el que el público está reconociendo mi trabajo y mi arte.

CRUCIGRAMA

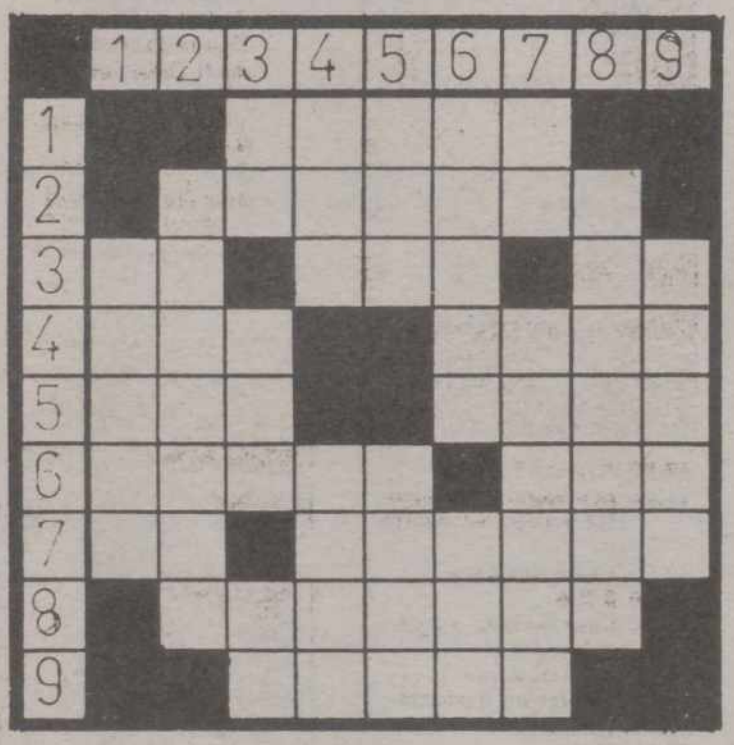

HORIZONTALES: 1: Afónico. 2: Superior de un convento. 3: Símbolo químico del bario. Emperador ruso. Interjección. 4: Medida de longitud. Nombre ruso de varón. 5: Igual o parecido. Maíz. 6: Saludo, despedida. Combate. 7: Abreviatura de punto cardinal. Soldado de infantería de marina, inglés y norteamericano. 8: Rellano en la ladera de un monte. 9: Rapsoda.

VERTICALES: 1: Máquina textil. 2: Comarca de la prov. de Barcelona. 3: Voz de mando. Yerno de Mahoma. (al rev.) Letra griega. 4: Ciudad de Marruecos, antigua capital del reino. (al rev.) Arbol. 5: Fenómeno atmosférico. Brota. 6: Organo olfatatorio externo. (al rev.) Instrumento de percusión argelino, especie de pandero. 7: (al rev.) Nota musical. Robusto, fuerte y esforzado (fem.) 8: Instrumento que tiene la forma de un zueco de barro cocido. 9: Pato.

«VISTAGRAMA»

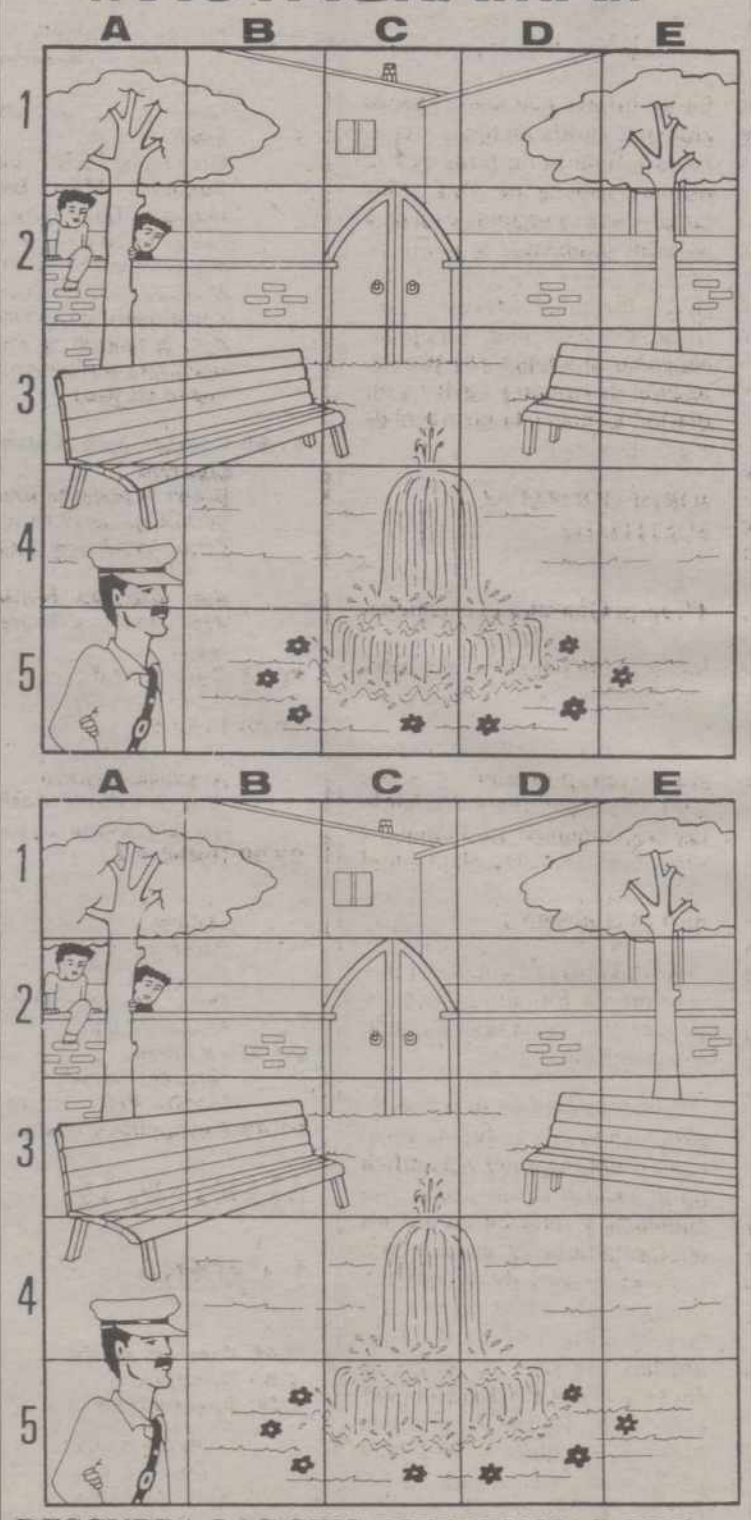

DESCUBRA LAS SEIS DIFERENCIAS QUE HAY ENTRE ESTOS DOS DIBUJOS

SOLUCIONES A LOS PASATIEMPOS DEL DIA ANTERIOR

AL CRUCIGRAMA GRAFICO

HORIZONTALES: 1: Acaba. 2: Lavas. 3: Amanerado. 4: Salomé. Brotan. 5: odatimiL. Atrasado. 6: Abacá. onA. Sao. Avaro. 7: Menú. B. A. Atan. 8: Asedar. Bajaré. 9: Roseta. Azares. 10: As. Ir. 11: Reduce. Banana. 12: Arenar. Agotar. 13: námI. A. R. Cate. 14: Ajaré. Sal. Ara. Misal. 15: esanrodA. natnaveL. 16: seireC. Iguala. 17: STREISAND. 18: arbaL. 19: Cairo (El).

VERTICALES: 1: Amar. Rana. 2: Obeso. Eraje. 3: Danés. Demás. 4: Sacude. Unirás. 5: Ata. Ataca. Ene. 6: Alí. Brasero. riS. 7: Momo. Sort. 8: Alamín, adareC. 9: Canela. Calera. 10: Ave. Ibi. 11: Barbas. Anisar. 12: asartA. (T)Ragalo. 13: Doro. Atún. 14: otA. abaibaR. naD. 15: Asa. azraG. Mal. 16: Navaja. Nociva. 17: Datar. Atase. 18: Oraré. Natal. 19: oneS. Arel.

M.C.D.2022

Isabel Gemio deja «3X4» por las vacaciones

Jordi González será el nuevo presentador del programa concurso "3 x 4", sustituyendo a la simpática Isabel Gemio que a partir del lunes se toma un mes de vacaciones.

La popular presentadora Isabel Gemio, no deja definitivamente el programa, como se había dicho en un principio, sino que va a tomarse un pequeño período de vacaciones, pero volverá a su trabajo a mediados de julio.

"Aunque en algunos medios se ha dicho que me voy del programa es mentira, no sé de dónde ha salido esa información. Al igual que todo el mundo, voy a **tomarme un mes de vacaciones.** Volveré en la segunda quincena **de julio. Necesitaba tomarme las** vacaciones y he cogido el mes de junio porque es más tranquilo. Aún no sé donde me iré, pero **donde vaya intentaré descansar** para volver con más fuerzas".

Como todos los telespectadores saben, el popular programa ha sufrido algunos cambios durante los dos años que lleva en antena. Isabel Gemio, ocupó el lugar de la no menos popular, Julia Otero. Cuando comenzó su trabajo como presentadora de este programa, Isabel que ya tenía experiencia como presentadora del desaparecido magazine, "La Tarde", comentó:

"Para mí es un reto y un honor sustituir a Julia Otero, que es una magnífica profesional y ha conseguido un alto índice de audiencia. Aunque somos diferentes, espero cosechar los mismos éxitos de Julia".

Muy pronto Isabel Gemio se metió a los telespectadores en el bolsillo, con su gran simpatía y su saber hacer.

Durante los dos años que el popular concurso lleva en antena, se han producido también algunos cambios en su emisión. En un primer momento, el programa se emitía de lunes a viernes a la una de la tarde por la primera cadena de TVE. Más tarde pasó a la segunda cadena y en estos momentos se emite de lunes a jueves alrededor de las siete y media de la tarde. A partir del día 1 de julio, el popular concurso se adapta a la programación de verano y vuelve a ser diario y su nuevo horario será de 8 a 9 de la tarde.

JORDI GONZALEZ, EL SUSTITUTO

El nuevo presentador del "3 x **4", Jordi González es el conduc**tor del magazine "La Palmera", que se emite por el circuito catalán de TVE.

"No voy a abandonar mi programa por presentar "3 x 4", sino que continuaré haciendo los dos. Además "La Palmera", se rueda en el mismo plató que el "3 x 4", por lo que el equipo técnico es el mismo".

Jordi González conoce el mecanismo y el formato del concurso muy bien y está familiarizado con el mismo.

Sustituí a Isabel a primeros de año cuando ella se fue de vacaciones. Entonces era más difícil porque Isabel ya tenía su propia audiencia y sería difícil que los telespectadores se acostumbraran a ver la cara de un hombre. Aunque estuve muy poco tiempo presentando el "3 x 4", recibí muchas muestras de cariño y apoyo y ahora espero poder hacerlo mejor. Isabel Gemio es una mujer extraordinaria, una gran profesional y siempre deja el listón muy alto para cualquier persona que la sustituya".

Milagros Pinilla

PROGRAMACION TV

LUNES, 18

1.ª CADENA

17,50 Avance Telediario
17,55 Los mundos de Yupi
18,25 Cajón desastre
19,20 3 X 4
20,15 Informativos Territoriales
20,25 Conexión con la programación nacional
20,30 Telediario-2
21,00 El Tiempo
21,08 Pero ¿esto qué es?
(Rep. en TVE-1: Domingo 24, a las 2,55)
22,35 Hablemos de sexo
(Rep. en TVE-1: Domingo 24, a las 5,15)
23,25 Documentos TV
(Rep. en TVE-1: Sábado 23, a las 4,40)
–"Una cruz en llamas"
–"Las últimas palabras de Ho Chi Minh"
00,20 Diario Noche
00,55 Cine Club de Madrugada
"Crónica de un niño solo"
02,20 Despedida y cierre

2.ª CADENA

16,35 Sesión de tarde
"El gran Flamarión", 1945, 75'
Dirección: Anthony Mann
Intérpretes: Erich Von Stroheim, Mary Beth Hughes, Dan Duryea, Lester Allen, Stephen Barclay, Esther Howard
México, 1936: En un modesto teatro de variedades, la función es interrumpida por el sonido de cuatro disparos.

17,55 Tendido cero: Toros Cruz Roja
Desde la plaza de toros de Málaga, José Ortega Cano, lidiará seis toros de las siguientes ganaderías: Atanasio Fernández, Jandilla y Marcos Nuñez
20,15 Documental
"Los Exploradores"
20,45 Italia-90
21 –Fútbol
Argentina-Rumanía
En directo desde el estadio San Paolo de Nápoles
23,00 Noticias 2
23,30 Especial Italia-90
–Fútbol
Resumen:
Camerún-URSS
Desde el estadio N. Comunale de Bari
00,30 La noche
"España diversa"
Modera: Pedro Altares
01,45 Despedida y cierre

MARTES, 19

1ª CADENA

7,45 Carta de ajuste
7,59 Apertura
8,00 Buenos Días
–Dibujos animados
"El duende mágico": Una dama agradable
13,30 Magazines Territoriales
10,00 En buena hora
–Webster
"La huelga"
–Avance Telediario
–Santa Bárbara
–Avance Telediario

13,59 Conexión con la programación nacional
14,00 Un mundo diferente
(Nuevos episodios)
14,30 Informativos Territoriales
14,55 Conexión con la programación nacional
15,00 Telediario-1
15,30 El Tiempo
15,35 A mi manera
–Cristal
El doctor que se ocupa de Marión comunica a Luis Alfredo que una vez estudiado el caso, existen esperanzas de rehabilitación para ella

17,50 Avance Telediario
17,55 Los mundos de Yupi
"Un museo del disparate"
18,25 Cajón desastre
19,20 3 X 4
20,15 Informativos Territoriales
20,25 Conexión con la programación nacional
20,30 Telediario-2
21,00 El tiempo
21,08 El martes que viene
(Rep. en TVE-1: Domingo 24, a las 4,05)
22,35 Sesión de noche
Ciclo dedicado a Fritz Lang (Etapa americana)
"Los verdugos también mueren", 1943, 126' apr.
Dirección: Fritz Lang
Intérpretes: Brian Donlevy, Anna Lee, Walter Brennan, Gene Lockhart, Dennis O'Keefe, Hans von Twardowski
Heydrich, jerarca nazi que tomó a su cargo la represión y el exterminio en la Europa Oriental ocupada por los alemanes, muere, en plena Guerra Mundial, víctima de un atentado.
00,55 Diario Noche
01,30 Testimonio
01,35 Filmoteca del Martes
Ciclo dedicado a Fritz Lang (etapa alemana)
"La mujer en la luna"
Dirección: Fritz Lang
–MUDA
04,15 Despedida y cierre

2.ª CADENA

7,45 Carta de ajuste
7,59 Apertura
8,00 Con tu cuerpo
8,15 Dibujos animados
Las aventura de Yogui: "Mapache Ninja en el encuentro final
8,35 Cursos de idiomas
9,05 El Salero
(Repetición)
10,00 Hoy a las 10
11,00 Situación limite
"Ateos"
12,00 Las doce en punta
"La hora de la calle"
12,55 Casarse con una familia
"El 50 aniversario"
13,45 Videomix
14,00 Eurodiario
14,30 El mundo del caballo
(Rep. en TVE-2: Viernes 22, a las 9,30)
15,00 Tira de música
16,00 Italia-90
17 –Fútbol
R.F. Alemania-Colombia
En directo desde el Estadio G. Meazza de Milán
–Fútbol
Yugoslavia-Emiratos Arabes
En diferido desde el Estadio R. Dallara de Bolonia
–Ciclismo
Vuelta Valles Mineros
Resumen
21 –Fútbol
Italia-Checoslovaquia
En directo desde el Estadio Olímpico de Roma
23,00 Noticias-2

23,30 Especial Italia-90
–Fútbol
Resumen:
Austria-USA
Desde el Estadio Comunale de Florencia
00,30 Tendido cero
(Rep. en TVE-2: Sábado 23, a las 10,10)
01,15 La Noche
"Primera Plana"
Modera: Faustino Fernández Alvarez
02,15 Despedida y cierre

M.C.D.2022

Bonoloto domingo

No hubo acertantes de seis

Madrid, (EFE).–Ningún máximo acertante de primera categoría apareció al término del escrutinio del sorteo de la Bonoloto del domingo celebrado anoche en Madrid, con lo que el bote acumulado para el siguiente domingo asciende ya a 78.750.752 pesetas.

De segunda categoría (cinco números más el complementario) apareció un único acertante, que cobrará 7.198.398 pesetas.

Los acertantes de tercera categoría (cinco números) cobrarán 178.908 pesetas; los 5.452 de cuarta (cuatro números), 2.934 pesetas, y los 105.485 de quinta (tres números correctos), 227 pesetas.

China exporta un millón de bicis en medio año

Pekín, (EFE).–China, que exportó 969.000 bicicletas en los cinco primeros meses de este año, espera alcanzar la cifra de un millón a finales de junio.

Según el Ministerio de Industria Ligera, a pesar de la reducción de la producción, estas cifras de exportación del más popular vehículo chino representan un 35 por ciento de aumento sobre el mismo periodo del año pasado.

En 1989 China exportó 2,4 millones de bicicletas, por un valor total de 96,5 millones de dólares, y las previsiones de exportación para este año son de 3,45 millones de bicicletas por un total de 130 millones de dólares.

Casado con una joven de 22 años

El presidente de Panamá inicia una luna de miel «para toda la vida»

Guillermo Endara

Ana Cerrud

Antigua (Guatemala), (EFE).–El presidente de Panamá, Guillermo Endara, recién casado con una panameña de 22 años, aprovechó la "cumbre" centroamericana que se celebra en Antigua (Guatemala) para "empezar una luna de miel que debe durar toda la vida", señaló en una entrevista concedida a EFE.

Endara, de 54 años, se casó el pasado día 10 y cuando aceptó la invitación para asistir como observador a la "cumbre" de Antigua hace dos meses, dejó claro a sus colegas del área que el viaje debía incluir a la que ya sería su esposa: Ana Mae Díaz.

"Todos me recomendaron Antigua como el lugar perfecto para la luna de miel, especialmente Carlos Andrés Pérez (presidente de Venezuela), por su paisaje, el clima y la tranquilidad de la ciudad", dijo el presidente.

Una vez en Guatemala, donde fue recibido por el presidente Vinicio Cerezo, Endara obtuvo la invitación oficial del Gobierno de este país para que prolongara su estancia y disfrutara de "una luna de miel más larga".

"A mí me hubiera gustado, sobre todo por Ana Mae y para conocer mejor este bello país, pero en Panamá tengo mucho trabajo pendiente y mi presencia es necesaria, además –agregó– nuestra luna de miel va a durar toda la vida".

La pareja presidencial panameña, que llegó a Antigua el viernes, aprovechó el primer día en la ciudad para "descansar", ver películas en la habitación y hacer lo que se hace durante la luna de miel", confesó "feliz" el presidente, quien dialogó con EFE en la "suite" que ocupa.

Endara señaló que no ha querido salir a "hacer turismo" por la ciudad, la más antigua de Guatemala y uno de los conjuntos arquitectónicos mejor conservados de la época colonial, "porque –dijo– no quiero que el Gobierno guatemalteco se preocupe por mi seguridad".

"No queremos incomodar a tan amables anfitriones", agregó el gobernante panameño, quien apuntó que "con sólo una semana de casados tenemos muchas cosas por hacer".

Ana Mae Díaz, ahora señora de Endara, que durante la entrevista con su esposo contestó el teléfono, arregló los papeles del presidente y ordenó su comida, aseguró que se iba a convertir en su "mano derecha" y que piensa ayudarle en todo, de cerca, desde la Presidencia.

"Va a ser mi filtro y a la vez enlace directo con el pueblo. Es maravillosa atendiendo a la gente, es paciente, atenta y se hace querer. Sé que me será de gran ayuda coordinando mis citas y mi trabajo de cara al bienestar de todos los panameños", manifestó Endara al referirse a su esposa.

Los dos coincidieron en que el trabajo de la "primera dama de la República de Panamá", como a veces se identifica por el teléfono Ana Mae Díaz un poco en broma, "va a ser más político".

"Yo no tengo miedo de ayudarle en lo que sea y en lo que pueda, en lo que él me diga. He tenido participación política desde la oposición, durante el régimen del general Manuel Antonio Noriega, y quiero seguir haciéndolo, pero ahora desde la Presidencia", declaró la esposa del presidente.

Italia

Copa para el marido más cornudo

Calenzano (Italia), (EFE).–Los habitantes del pueblo italiano de Calenzano, próximo a Florencia, parecen decididos a ser noticia permanentemente: tras la publicación de la lista de las trece mujeres infieles, ahora premian al marido "más cornudo".

Ocho días después de la distribución anónima de centenares de ejemplares de un folleto bautizado como "El putañero", con la lista de las treces esposas supuestamente infieles del pueblo, el marido más traicionado ha sido premiado con una gran copa.

El donante de la copa ha sido un carpintero del pueblo, de 45 años, que sostiene ser un incansable amante, y el receptor ha sido el marido de la mujer que aparecía en la lista en el decimotercer lugar, una señora que tiene un comercio de muebles.

El diario turinés "La Stampa" da cuenta de lo que define como "bromas maliciosas" sin identificar a los protagonistas del nuevo hecho y añade que el trofeo fue entregado en un bar "ante los ojos estupefactos de una decena de personas".

Mientras la policía sigue a la caza del "cuervo erótico" de Calenzano, el carpintero bromista tiene su idea de quién puede ser el autor de "El putañero": "seguramente es un tipo al que no le gustan las mujeres, un aman te rechazado".

Su argumento no deja lugar a dudas: "Si las trece señoras fueran realmente como él las describe, sin duda no le buscarían más y tendría que replantear todo".

Por considerar que se han vertido falsedades sobre ellos

Los vecinos de Linares desagravian a los que fueron marqueses de esta localidad

Linares (Jaén), (EFE).–Los vecinos de la localidad jienense de Linares han realizado "un acto de desagravio" a las figuras de los marqueses de Linares por considerar que se han vertido falsedades contra sus "vidas ejemplares".

El homenaje, que consistió en una ofrenda floral en la cripta en la que reposan los restos de los marqueses, José y Raimunda, fue organizado por los "Caballeros Siervos de la Caridad", institución benéfica fundada hace 25 años para ayuda del asilo de ancianos y hospital de los marqueses.

Unas 5.000 personas acudieron a este acto que pretende desagraviar a los que fueron habitantes del caserón de los marqueses de Linares, ubicado en la madrileña Plaza de la Cibeles y en el que supuestamente, se han recogido voces y lamentos de aquellos que habitaron el lugar, erigido hace más de un siglo.

Según publica un semanario nacional, en el último testamento del marqués José de Murga, realizado el 31 de diciembre de 1901, se nombra como albaceas a su ahijada Raimunda Avecilla y Aguado, que podría ser una hija no deseada del matrimonio.

Las diversas versiones de la vida de Raimunda Avecilla y sus descendientes señalan que la inmensa fortuna del primer marqués de Linares no fue a parar a obras benéficas, como en principio parecía, sino a una extraña mujer que llevaba por nombre el de la propia esposa del marqués, Raimunda.

Sin embargo, los linarenses consideran que estas historias, "carentes de fundamento y comprobación", según la citada institución benéfica, "son falsedades sobre las vidas ejemplares de los Marqueses de Linares que se dedicaron su vida a la ayuda del prójimo desvalido".

En Linares, los marqueses fundaron a principios de siglo un asilo y un hospital, además de diversas instituciones sanitarias y para huérfanos de guerra.

Por ello, los habitantes de la localidad testimoniaron su homenaje a la figura de los marqueses con una ofrenda floral y, después, con una misa celebrada en la capilla del hospital.

Según los organizadores, el actual marqués de Linares envió un telegrama para adherirse a la ofrenda y mostrar su indignación por la "campaña insidiosa" que se ha desatado contra su familia.

M.C.D.2022